



In die Uni
Von AstA bis Zentren

Durch die Wüste
Bachmann-Film

Auf die Bühne
Marburger Orchester

Entdecke Marburg!

Dein „Ausgehen und Einkaufen“ - Guide



Alle wichtigen Infos rund um Kultur, Unternehmungen, Essen, Trinken und Shoppen in Marburg auf 115 Seiten im handlichen A6-Format.



Erhältlich an zahlreichen Auslegestellen in der Stadt (Hotels, Geschäfte, Tourist-Info) und natürlich auch direkt beim Marbuch Verlag (Ernst-Giller-Straße 20a).

Gegründet 1983 von
 Peter Mannshardt & Michael Boegner

ERSCHEINT IM MARBUCH VERLAG

www.marbuch-verlag.de
 Ernst-Giller-Str. 20a, Marburg
 Geschäftszeiten: Mo - Fr 9 - 13 und 14 - 17 Uhr

VERLAGSLEITUNG

Katharina Deppe, Nicole Martjan

HERAUSGEBER

Norbert Schüren

REDAKTION

Georg Kronenberg (kro) (verantwortl.),
 Michael Arlt (MiA), Gesa Coordes (gec),
 (pe) = Presseerklärung
 Tel: 06421/6844-30, -31
 Fax: 06421/6844-44
 E-Mail: redaktion@marbuch-verlag.de

ONLINE-REDAKTION

Lars Bieker
 Tel: 06421/6844-12
 E-Mail: onlineredaktion@marbuch-verlag.de

HERSTELLUNG

Nadine Schrey, Hasret Sahin

VERANSTALTUNGSKALENDER

Beyza Imamoglu
 Tel: 06421/6844-0, Fax: 06421/6844-44
 Online-Formular: www.marbuch-verlag.de

ANZEIGEN

Katharina Deppe
 Tel: 06421/6844-20, Fax: 06421/6844-44
 Nicole Martjan
 Tel: 06421/6844-11, Fax: 06421/6844-44
 E-Mail: feedback@marbuch-verlag.de

KLEINANZEIGEN (Fließtext)

Beyza Imamoglu
 Tel: 06421/6844-68, Fax: 06421/6844-44
 Online-Coupon: www.marbuch-verlag.de

DRUCK

Westdeutsche Verlags- und Druckerei GmbH,
 Mörfelden-Walldorf

Die Urheberrechte der Artikel, Annoncenwürfe und Fotos bleiben beim Verlag. Keine Gewähr für unverlangt eingesandte Manuskripte oder Fotos. Reproduktionen des Inhalts ganz oder teilweise nur mit schriftlicher Erlaubnis des Verlages. Alle Adress- und Programmangaben ohne Gewähr. Es gilt Anzeigenpreisliste Nr. 38 vom 1.1.2023

ABONNEMENT

25 x Ausgabe Marburg 49,- EUR
 51 x Ausgabe Marburg 99,- EUR

SCHLUSS

Redaktion: Freitag, 11 Uhr
 Veranstaltungshinweise: Freitag, 17 Uhr
 Kleinanzeigen: Montag, 14 Uhr
 Inserate: Dienstag, 12 Uhr

GEPRÜFTE AUFLAGE

(3. Quartal 2023)

Marburger Magazin EXPRESS

tatsächlich verbreitete Auflage
 7.783/Erscheinung

Mitglied der Informationsgemeinschaft zur Feststellung der Verbreitung von Werbeträgern (IVW), Berlin

Marbuch Verlag GmbH

Ernst-Giller-Str. 20a • 35039 Marburg
 Geschäftsführer: Norbert Schüren



MAGAZIN _____ **4**

Von AStA bis Zentren _____ **6**

Otto Ubbelohde im Kunstmuseum _____ **8**

Marburger Orchester stellen sich vor _____ **10**

KULTUR TO GO _____ **12**

FILM AB! _____ **14**

AUSSTELLUNGEN _____ **15**

MARBURG DIESE WOCHE _____ **16**

FLOHMARKT _____ **20**

STELLENMARKT _____ **21**

FAHRZEUGMARKT _____ **22**

Titelbild: Alte Universität

Foto: Georg Kronenberg

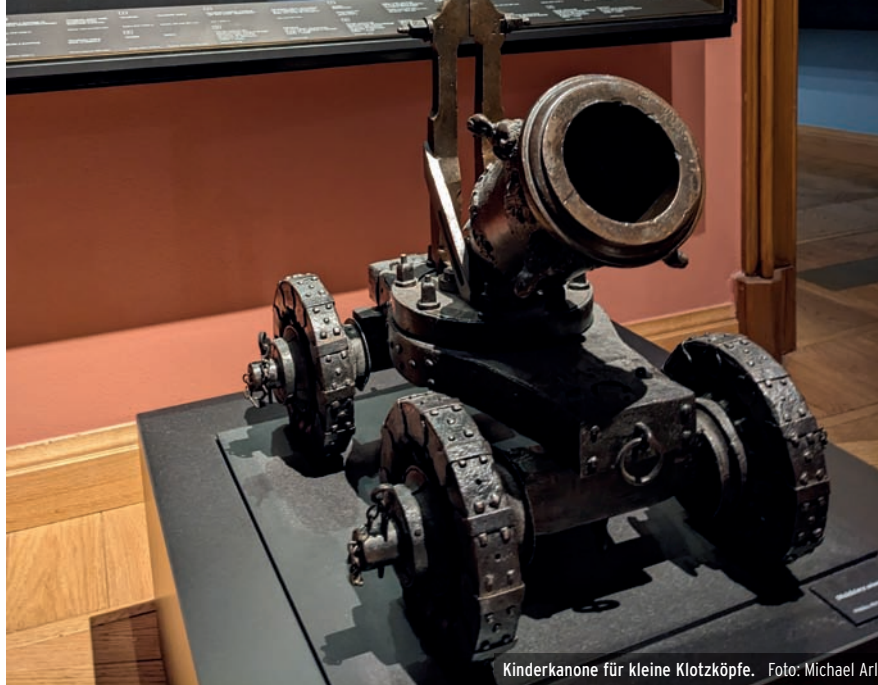

Kinderkanone für kleine Klotzköpfe. Foto: Michael Arlt

Das Beste

..., was einem dieser Tage frühmontags widerfahren kann, nach dem Gang durch Krähenkühle, Nebelfeuchte und Pfützenangriffe, ist die Glasflasche mit warmem Kümmel-Fenchel-Anistee. Und zwar in äußerlicher Anwendung. Denn was braucht der angefrorene Wanderer am Ziel seiner Schritte heiße Steine, Lichtpunktmassage oder komplizierte Faszienkneterei, wenn der Rucksack ebenjenes unscheinbare Utensil bereithält. Von hautschmeichelnd glatter Beschaffenheit und exakt richtiger Wärme in den Nacken plaziert, sanft hoch- und runtergerollt bei leicht angezogenen Schultern und gleichzeitiger kreiselnder Bewegung des zurückgelegten Kopfes, ist der angenehm griffige Glaszy-

linder, sommerzeits ob seiner abstrahlenden Hitze noch als lästiges Übel geschmäht, nun berufen, einen Ehrenplatz unter den unbesungenen Wohltätern der Menschheit einzunehmen. Wenn auch nur vorübergehend. Denn schon fumpt der Bügelverschluss, und der duftende grüngoldene Inhalt gluckert wohltemperiert in den langbewährten Emaillebecher. Der ist bei näherer Betrachtung eigentlich auch viel mehr als ein schnödes Trinkgefäß. Aber darüber eventuell später mehr, hier ist jetzt erstmal Schluss.



Michael Arlt



Uni-ABC
mehr auf Seite 6



Ubbelohde-Ausstellung
mehr auf Seite 8



Marburger Orchester
mehr auf Seite 10



Film ab
mehr auf Seite 14



Die Kinder der Kita Michelbach führten zum 50-jährigen Bestehen der Einrichtung ein Theaterstück auf. Foto: Nadja Schwarzwaller, i.A. der Stadt Marburg



Der Pilgrimstein ist vom Kreuzungsbereich zur Elisabethstraße, Deutschhausstraße und Ketzlerbach bis zur Ecke Zwischenhausen voll gesperrt. Foto: Georg Kronenberg

Magazin

Vollsperrung am Pilgrimstein

Der Pilgrimstein ist seit Montag ab dem Kreuzungsbereich zur Elisabethstraße, Deutschhausstraße und Ketzlerbach bis zur Ecke Zwischenhausen voll gesperrt. Die Sperrung dauert bis voraussichtlich Freitag, 27. Oktober. Die Stadtwerke verlegen für den Steinweg eine neue Fernwärme-Versorgungsleitung und bauen am Pilgrimstein Gasschieber ein. Aus Gründen der Wirtschaftlichkeit und um die Belästigung für die Anwohnerinnen und Anwohner so gering wie möglich zu halten, erfolgt in diesem Zusammenhang auch die notwendige Erneuerung der schlechten Fahrbahndecke sowie die Verlagerung der Radspur Pilgrimstein auf den letzten Metern bis zur Kreuzung das Straßenniveau.

Umgeleitet werden der motorisierte Verkehr und der Radverkehr während der Sperrzeit über die Deutschhausstraße und die Biegenstraße in Richtung Innenstadt. Wer in die Oberstadt möchte, folgt der Umleitung über die Ketzlerbach und Zwischenhausen in den Steinweg. Die Einbahnstraßenregelung in Zwischenhausen wird für die Dauer der Umleitung umgekehrt. Zudem können direkte Anwohnerinnen und Anwohner des Pilgrimstein entgegen der ei-

gentlichen Einbahnstraßenregelung aus Richtung Innenstadt bis zur Höhe der Einmündung Zwischenhausen zu ihrem Grundstück fahren.

Der Fußverkehr wird leicht eingeschränkt, da beide Gehweg während der Arbeiten verengt werden müssen - so wird die Nutzung des rechten Gehwegs in Richtung Oberstadtaufzug ausgewiesen. In umgekehrter Richtung wird der Gehweg auf der gegenüberliegenden Seite vom Aufzug zur Nutzung ausgewiesen.

Carsharing in Einhausen & Dagobertshausen

In Einhausen wurde vergangene Woche die Eröffnung des „Bürger*innen Carsharing“ gefeiert. Ab sofort stehen den Bürgerinnen und Bürgern in Einhausen und Dagobertshausen zwei Elektro-Fahrzeuge vom Typ Renault Zoe und Peugeot Ion zur Verfügung. Die Standorte der E-Autos sind in Einhausen Am Denkmal in der Nähe des Nahversorgers und der Kirche, sowie in Dagobertshausen Am Pfaffenwald/Weidenbrunel nahe des Friedhofs.

Am Donnerstag, 19. Oktober, um 18 Uhr findet in der MZH Einhausen eine Informations-Veranstaltung statt, in der die Fahrzeuge und die Buchungsdetails vorgestellt werden.

Die Fahrzeuge können unkompliziert online über die entsprechende App oder über den Browser am Computer gebucht werden. Eine

vorherige Anmeldung mit Hinterlegung des Ausweises und Führerscheins ist notwendig. Die Fahrzeuge können für 15 Minuten, 30 Minuten und ganze Stunden oder Tage gebucht werden. Die Reichweite der Fahrzeuge beträgt zwischen 80-150 Kilometer, dann muss nachgeladen werden. Gefahrene Zeit und Kilometer werden automatisch erfasst. Der Tages-Stunden-Tarif beträgt 2 Euro plus 0,20 Euro pro Kilometer. Abends gibt es ein vergünstigtes Preis.

„Neben dem Ziel, weniger Verkehr, weniger Autos auf den Straßen zu haben, setzen wir uns auch für eine Verbesserung des ÖPNV und einen Ausbau des Radverkehrs ein“, sagt Peter Reckling, von dem Carsharing-Projekt, der außerdem Ortsvorsteher von Dagobertshausen ist. So gibt es in Einhausen auch ein Elektro-Lastenrad, das über die Plattform www.freie-lasten.org kostenfrei gebucht werden kann.

Neuer Radweg im Kreis

Der Landkreis Marburg-Biedenkopf erhöht die Sicherheit auf der vorhandenen Radverbindung zwischen Stadtallendorf und dem Stadtteil Erksdorf. Dafür hat der Kreis dort einen neuen, etwa 50 Meter langen Radweg bauen lassen: Dadurch können Radfahrende die Kreisstraße (K) 12 auf diesem Abschnitt nun auf direktem Wege schnell und ohne abzubiegen queren.

Der gebaute Radwegabschnitt schließt damit weniger eine Lücke im Radwegenetz als dass er vielmehr die Sicherheit auf der vorhandenen Radverbindung zwischen Stadtallendorf und Erksdorf erhöht. Damit hat der Kreis ein weiteres Vorhaben in seinem Radverkehrsentwicklungsplan abgeschlossen. „Es geht nicht immer unbedingt darum, Radwege zu bauen, die hunderte Meter lang

sind. Sondern den Radverkehr im Kreis Schritt für Schritt zu verbessern. In diesem Fall bedeutete das, für mehr Sicherheit zu sorgen. Denn das ist natürlich ein ganz wichtiger Aspekt, um Menschen für das Fahrrad zu begeistern“, betont Landrat Jens Womelsdorf. Die Kosten für den Bau belaufen sich auf rund 36.000 Euro und werden vom Bund über sein Förderprogramm „Stadt und Land“ übernommen.

Tag der Nachhaltigkeit

Gemeinsam mit der Stadt Neustadt hat der Landkreis Marburg-Biedenkopf den Tag der Nachhaltigkeit veranstaltet. Im Bürgerpark in Neustadt präsentierten sich 21 Initiativen, Vereine und Akteure aus dem Kreis, die sich nachhaltig engagieren. Aber auch Verleihungen standen auf dem Programm: Landrat Jens Womelsdorf zeichnete die Stadtradeln-Siegerinnen und -Sieger sowie die Projekte, die das sogenannte „Bürger*innenbudget Nachhaltigkeit“ des Kreises erhielten, aus.

Knapp 1000 Besucherinnen und Besucher nutzten die Möglichkeit, sich an dem Aktionstag über Nachhaltigkeit im Kreis zu informieren. Neben den Akteuren wie beispielsweise der Bürgerverein aus Neustadt „Wir Für Uns!“ oder Hephata war auch die Kreisverwaltung vertreten. Darunter das Team Radverkehr, das kommunale Frauen- und Gleichstellungsbüro und das Team Klimaschutz. Das Engagement der einzelnen Aussteller sowie die Präsentation der Initiativen, Vereine und Co. luden dazu ein, ins Gespräch zu kommen, sich zu informieren und miteinander zu vernetzen.

Vom Schafe streicheln über die Stroh-Hüpfburg, das Solarboot-Bauen bis hin zum Kinderflohmärkt: Zahlreiche Mitmach-Aktionen haben auch den jüngeren Besucherinnen und Besuchern das

NOCH MEHR?
NEWS



SCAN MICH!

www.marbuch-verlag.de

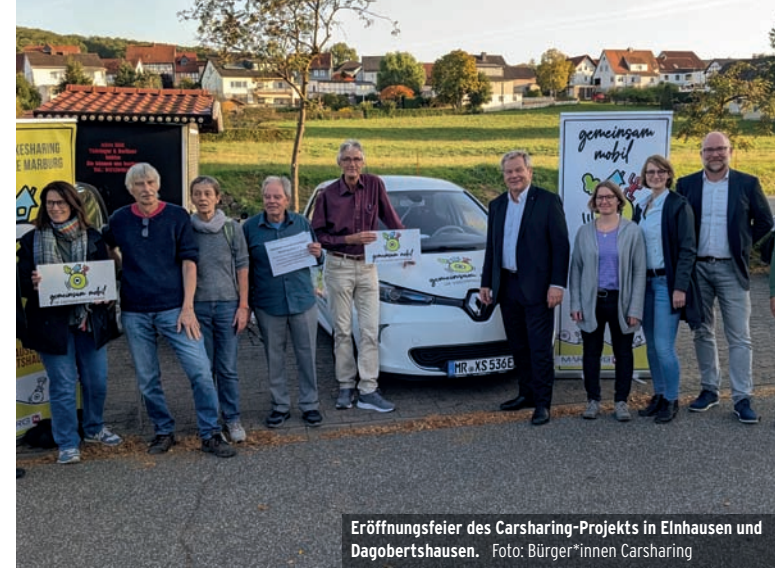

Eröffnungsfeier des Carsharing-Projekts in Elnhausen und Dagobertshausen. Foto: Bürger*innen Carsharing



21 Initiativen, Vereine und Akteure aus dem Kreis präsentierten sich beim Tag der Nachhaltigkeit in Neustadt. Foto: Landkreis Marburg-Bied

Thema Nachhaltigkeit näherbringen können.

Runder Geburtstag

Die Kindertagesstätte in Michelbach feiert 50-jähriges Bestehen. Mit 55 Kindern und zwei Erzieherinnen - so hat vor 50 Jahren alles angefangen. Mittlerweile besuchen knapp 60 Jungen und Mädchen im Alter zwischen zwölf Monaten und sechs Jahren die Kindertagesstätte Friedrich-Fröbel-Straße in Michelbach. Und die feierten diesen besonderen Geburtstag nun mit Eltern, Erzieherinnen und Erziehern, Ehemali-

gen, Kooperationspartnern und weiteren Gästen.

„Die Kita ist ein Ort, an dem Kinder sich ausprobieren dürfen, von- und miteinander lernen, eigene Grenzen erfahren und dabei die Möglichkeit haben, über sich selbst hinauszuwachsen“, sagte Marburgs Bürgermeisterin Nadine Bernshausen.

Zum Start der Einrichtung vor 50 Jahren war Michelbach noch eine eigenständige Gemeinde mit 800 Einwohnerinnen und Einwohnern. Die Kindertagesstätte wurde am 3. Januar 1973 eröffnet, im Zuge der Gebietsreform fiel sie 1974 in Trägerschaft der Stadt Marburg.

Rosi Neef hatte die Leitung bis zu ihrem Ruhestand im Jahr 2009 inne. Ihre Nachfolgerin war Renate Beetz. Seit 2018 leitet Heike Stafel die Kita.

Von Gemälden bis Postkarten

Thessa Schmitt präsentiert bis Sonntag, 29. Oktober, im VielRAUM in der Wettergasse 23 ihre vielseitige künstlerische Arbeit. Neben den von ihr gemalten Bildern, stellt die Künstlerin auch Plakate und Postkarten aus. Ebenfalls zur Ausstellung gehört ein

Buch, in dem eine Auswahl ihrer Bilder veröffentlicht ist.

Zum Malen angeregt wurde Thessa Schmitt durch einen Besuch einer Hundertwasser-Ausstellung in Wien: „Hundertwassers lebensfrohe Bilder haben mir so gut gefallen, dass ich mich ermutigt fühlte, auch selbst Bilder, die eine farbig schöne, angenehme Ausstrahlung haben, zu malen“, so Schmitt.

Der VielRAUM öffnet von Montag bis Freitag von 11 bis 16 Uhr sowie Samstag und Sonntag von 10 bis 17 Uhr. Weitere Informationen gibt es bei Oberstadtmanagerin Nadine Kümmel 06421/201-2010, oberstadt@marburg-stadt.de. kro

Mahnwache für Israel

Zum Gedenken an alle Opfer der Terrorangriffe gegen Israel haben die Stadt Marburg und die Philipps-Universität mit dem Runden Tisch der Religionen aufgerufen. Rund 150 Menschen versammelten sich Mittwochabend vergangener Woche zur Mahnwache auf dem Marktplatz. Gemeinsam forderten Oberbürgermeister Thomas Spies mit den Vertreterinnen und Vertretern der Jüdischen Gemeinde, der Islamischen Gemeinde und der Evangelischen Kirche und auch im Namen der Philipps-Universität ein Ende der Gewalt und riefen zum Frieden auf.

„Dass wir hier heute zusammenstehen, ist nicht selbstverständlich“, hieß Oberbürgermeister Thomas Spies alle Teilnehmenden zu Beginn der Mahnwache willkommen. „Wir stehen hier mit Angehörigen verschiedener Glaubensrichtungen“, so Spies weiter, Marburg gedenke gemeinsam in verschiedenen Sprachen ebenso wie religiös oder atheistisch. Er wisse sehr genau, wie schwer es sei, an solchen Tagen das Gemeinsame zu sehen und nicht all der Trauer, der Wut und Betroffenheit nachzugeben. „Wir lassen in Marburg nicht zu, dass die Gewalt uns auseinanderbringt. Das ist eine große Leistung“, dankte Oberbürgermeister ausdrücklich dem Runden Tisch der Religionen und allen Beteiligten an der Mahnwache. „Für den Überfall der Hamas gibt es keine Entschuldigung, keine Rechtfertigung“, stellte OB Spies zu Beginn seiner Ansprache fest. Er verurteilte die „terroristischen Mordanschläge auf unbeteiligte Menschen, der schlimmste



Rund 150 Menschen versammelten sich zur Mahnwache auf dem Marktplatz. Foto: Patricia Grähling, Stadt Marburg

Angriff auf jüdische Menschen seit der Shoa“ aufs Schärfste. „Nie wieder“ - das gelte für uns Deutsche, sagte der Oberbürgermeister: „Unsere Solidarität mit den Menschen in Israel und unsere Unterstützung sind unverbrüchlich.“

Monika Bunk betete im Namen der Jüdischen Gemeinde in Marburg für die Getöteten des Terrors und der sinnlosen Barbarei, für die Überlebenden der Gräueltaten und für ein Zusammenleben in Frieden und gegenseitigem Respekt auf der ganzen Welt.

Für die Islamische Gemeinde Marburg verlas Greta Saiz die erste Sure des Korans, die regelmäßig zum Gedenken verlesen werde, wenn Menschen getötet oder der Verstorbenen gedacht werde - unter anderem mit den Worten: „Führe uns den geraden Weg, den Weg derer, denen du Gnade erwiesen hast, nicht derer, denen gezürnt wird und der Irregehenden“. Aufgrund persönlicher Betroffenheit vieler

Gemeindemitglieder aus Palästina und Gaza, die Familienangehörige durch Luftschläge der vergangenen Tage verloren hätten, sei es diesen nicht möglich gewesen, selbst das Gebet zu halten, berichtete Saiz den Versammelten. „Wir verurteilen diesen Angriff auf Schärfste und solidarisieren uns mit den Menschen in Israel - aber auch mit allen Palästinenserinnen und Palästinensern, die unter der Terrorherrschaft der Hamas oder der nationalistischen Gewalt in den besetzten Gebieten leiden“, schloss sich Probst Volker Mantey an, der gemeinsam mit Dekan Burkhard von Dörnberg für die Evangelische Kirche sprach.

Bereits am Abend zuvor hatten rund 160 Menschen in Marburg gegen den Hamas-Terror und Antisemitismus demonstriert. Aufgerufen dazu hatte das Junge Forum der Deutsch-Israelischen Gesellschaft Marburg gemeinsam mit der Juso-Hochschulgruppe Marburg.



Bis 24 Uhr kann die Universitätsbibliothek am Alten Botanischen Garten genutzt werden. Foto: Georg Kronenberg

Von AStA bis Zentren

Ein Uni-ABC

A wie AStA: Der Allgemeine Studierendenausschuss (AStA) ist die vom Studierendenparlament (StuPa) gewählte Interessenvertretung aller Studierenden der Philipps-Universität Marburg.

B wie Bistro: Das Philipps-Bistro befindet sich direkt unter der Mensa am Erlengring und hat im Unterschied zu dieser bis 18.30 Uhr warmes sowie kaltes Essen im Angebot.

C wie CoLibri: Das CoLibri versorgt die Studierenden - auch während der hausarbeitslastigen vorlesungsfreien Zeit - in der Universitätsbibliothek mit warmen und kalten Speisen sowie mit viel, viel Koffein.

D wie Dekane: Der Dekan oder die Dekanin vertritt und leitet jeweils einen Fachbereich.

E wie Exportmodul: Module aus anderen Studiengängen können im Bachelor sowie im Master im Rahmen der „Exportmodule“ in den eigenen Studiengang importiert werden.

F wie Fernleihe: Die Fernleihe ermöglicht es Studierenden, wissenschaftliche Literatur, die nicht in den Marburger Bibliotheken vorhanden ist, aus anderen Bibliotheken zu bestellen.

G wie Generale: Unter dem Namen Studium Generale werden jedes Semester für alle Bürgerinnen und Bürger zugängliche Vortragsreihen zu einer Thematik organisiert - diesen Semester ist es „Vernetzte Kultur“. Organisiert hat die Reihe diesmal das Marburg Center for Digital Culture and Infrastructure (MCDI), das die digitale Transformation von Gesellschaft, Kultur und Wissenschaft erforscht.

H wie Hochschulsport: Beim Hochschulsport finden sich zahlreiche Kursangebote. Die Uni bietet sowohl Team- und Kampfsport als auch Tanz, Yoga und Wassersport. Infos unter: www.uni-marburg.de/zfh/kursangebot.

I wie Institut: Verschiedene Institute können unter einem Fachbe-

reich versammelt sein - der „FB 03 Gesellschaftswissenschaften und Philosophie“ besteht zum Beispiel aus fünf Instituten, unter anderem den Instituten für Soziologie und Politikwissenschaften.

J wie Jobs: Viele Studierende suchen einen Job neben dem Studi-

um. Möglichkeiten dazu gibt es verschiedene. Dazu zählt zum Teil die Universität selbst, aber auch an anderen Stellen wie der Agentur für Arbeit, in den Marburger Zeitungen, Aushängen an zentralen Plätzen in der Uni und in Jobbörsen im Internet finden sich regelmäßig neue Ausschreibungen.

K wie Katalog Plus: Bücher, Zeitschriften, Artikel und Aufsätze können in Katalog Plus gesucht werden, um sie digital herunterzuladen oder ihren Standort in den Bibliotheken der Universität zu erfahren.

L wie Legislatur: Das StuPa (siehe Buchstabe S) wird im Sommer gewählt, und seine einjährige Legislatur beginnt immer im Oktober.

M wie Marburger Modul: Lehrende und Studierenden beschäftigen sich in diesem Projektseminar, das von verschiedenen Bachelorstudiengängen belegt werden kann, mit gesellschaftlich relevanten Themen, die inter- und transdisziplinär bearbeitet werden sollten wie Klimaschutz, Lebensqualität oder gesellschaftliche Ungerechtigkeiten.

N wie Nachtschicht: Bis 24 Uhr kann die Universitätsbibliothek genutzt werden, und es kommt nicht selten vor, dass Studierende daher Nachtschichten einlegen.

O wie Open Lab: Einer der „XSpaces“ (siehe Buchstabe X) ist das „Open Lab“, das einen 3D-Scanner und 3D-Drucker beherbergt.

P wie Platzbuchung: Während der Corona-Pandemie konnten Studierende lange die Bibliothek nur nutzen, wenn sie sich einen Platz gebucht hatten - heute können sie sich nur noch Einzelkabinen sowie Gruppenräume über das System reservieren, die regulären Plätze sind wieder frei verfügbar.

Q wie QPilot: Alle Studierenden müssen es irgendwann tun, niemand hat Lust, und meistens lassen sie sich vom Hochschulre-



Die meiste Zeit verbringen Studierende tatsächlich zwischen Büchern. Foto: Georg Kronenberg



In der Mensa kann auch die U-Card aufgeladen werden. Foto: Georg Kronenberg



Mit dem Kultur-Ticket ins Theater: Im Semesterticket sind die Kosten für den Besuch von Vorstellungen im Hessischen Landestheater (hier „Warum das Kind in der Polenta kocht“) und im Theater neben dem Turm bereits enthalten. Foto: Jan Bosch

chenzentrum helfen - um von seinem eigenen Laptop in der Universitätsbibliothek zu drucken, muss vorher die Software „QPilot-Client“ installiert werden.

R wie Referate: Themen des ASTA wie Öffentlichkeitsarbeit, Umwelt oder Hochschulpolitik werden in den vom Vorstand des StuPa gewählten Referaten bearbeitet.

S wie Studierendenparlament (StuPa): Das höchste beschlussfassende Gremium der Studierendenschaft Marburgs ist das StuPa. Dieses vertritt die studentischen Interessen gegenüber Landesregierung, Uni und anderen.

T wie Ticket: Seit dem Wintersemester 22/23 ist das Semesterticket

gleichzeitig das Kultur-Ticket, mit dem Studierende kostenlos die Theatervorstellungen des Hessischen Landestheaters und des Theaters neben dem Turm in Marburg besuchen.

U wie U-Card: Mit diesem Leseausweis können Studierende nicht nur Bücher ausleihen und den Kopierer verwenden, sondern auch ihr Mittagessen in der Mensa bezahlen. Gegen eine Kaution von 5 Euro kann man die U-Card u.a. in der Bibliothek abholen und freischalten lassen.

V wie vorlesungsfreie Zeit: Die vorlesungsfreie Zeit ist nicht zwingend mit Semesterferien gleichzusetzen, da in dieser Zeit oft Prü-

fungen stattfinden oder Praktika absolviert werden können.

W wie Wohnen: Bezahlbaren Wohnraum zu finden, ist in Marburg für Studierende alles andere als einfach. Das Studentenwerk Marburg unterhält mehrere Wohnheime mit insgesamt rund 2.100 Wohnplätzen. Infos: www.studentenwerk-marburg.de/wohnen.

X wie XSpaces: Derzeit entstehen an der Philipps-Universität innovative, kreative und miteinander vernetzte Arbeitsräume, die sogenannten XSpaces. Dazu gehören ein Game Lab und ein Open Lab in der Universitätsbibliothek, ein Makerspace am Gründungsservice MAFEX auf den Lahnbergen und

ein Creative Space in der Bahnhofstraße 7.

Y wie „Yoga für Skeptiker*innen“: Das Zentrum für Hochschulsport bietet jedes Semester verschiedene und manchmal innovativ betitelte Sportarten an - dieses Semester befindet sich „Yoga für Skeptiker*innen“ im Angebot.

Z wie Zentren: Fachbereichsübergreifende oder unabhängige und oftmals interdisziplinär forschende Zentren an der Marburger Universität sind zum Beispiel das „Zentrum für Konfliktforschung“ sowie das „Zentrum für Gender Studies und feministische Zukunftsforschung“.

Leonie Theiding/red

www.day-night-sports.de

DNSports
Day Night

Wir machen DICH Fit!

Fitness und Kurse für 23,80 € mtl.

7 Tage KOSTENLOSES Probetraining*



Day Night Sports Marburg

Tel.: 06421- 999 78 40
Afföllerstr. 98
35039 Marburg

*Nicht auszahlbar!
Einmal pro Person einzulösen.

Volkshochschule
der Universitätsstadt Marburg

vhs MARBURG
Volkshochschule

Gesellschaft Kultur Gesundheit Grundbildung Sprachen Beruf/EDV

Kursangebote unter
www.vhs-marburg.de



Telefonische Information und Beratung
06421 / 201-1246

Beratung speziell für Deutschkurse und Prüfungen
06421 / 201-1356

Mo - Fr 08.00 - 13.00 Uhr
Mo - Mi 14.00 - 16.00 Uhr
Do 14.00 - 18.00 Uhr

**Viele neue Kurse
nach den Herbstferien**



Landschaft im Blick

Otto Ubbelohde im Kunstmuseum

In einer umfassenden Ausstellung zeigt das Kunstmuseum Marburg in diesem Herbst einen Werküberblick des bedeutenden hessischen Malers und Graphikers Otto Ubbelohde (1867 - 1922). Das vom Künstler selbst entworfene Wohn- und Atelierhaus in Goßfelden in der Nähe von Marburg bildete das Zentrum seines Schaffens. Der Künstler ließ sich nach Studienaufenthalten in München, Willingshausen und Worpsswede um 1900 im Lahntal bei Goßfelden nieder. Dort hielt er die von der Industrialisierung weitgehend unberührte Landschaft in stimmungsvollen Gemälden und Zeichnungen fest. Ubbelohde hatte einen besonderen Blick für das Wesentliche der Natur und seine heimatliche hessische Landschaft. Seine Gemälde und Graphiken machen dieses Naturempfinden hier und jetzt erlebbar. „Die Landschaft Ubbelohdes - hier und jetzt“ ist auch der Titel der Ausstellung, die nun im Kunstmuseum der Philipps-Universität eröffnet wurde.

Obwohl Ubbelohde seinen Lebensunterhalt vorrangig mit der Erstellung von Auftragsgraphik verdiente, verstand er sich vor allem als Landschaftsmaler. Eine Auswahl aus den reichen Beständen der Otto Ubbelohde-Stiftung und des Kunstmuseums Marburg, ergänzt um Werke aus öffentlichen und privaten Sammlungen, führt das ganze Spektrum seiner Kunst vor Augen.

Den Schwerpunkt der Ausstellung bilden zahlreiche, teils großformatige Gemälde aus der Zeit nach 1900, die nahe und weite Blicke in die mittelhessische Landschaft eröffnen, zu verschiedenen Tages- und Jahreszeiten. Neben der Malerei wird in der Marburger

Ausstellung das für Ubbelohdes Erfolg wichtige graphische Werk gewürdigt: Zusammen mit den international berühmt gewordenen Illustrationen der Kinder- und Hausmärchen der Brüder Grimm wird eine Auswahl aus dem großen Fundus seiner Zeichnungen und Radierungen gezeigt.

Ubbelohdes Werk verkörpert eine Lebensauffassung, die stark von der Reformbewegung des frühen 20. Jahrhunderts geprägt ist. „Die Ausstellung will dazu anregen, darüber nachzudenken, welche Aspekte der Kunst-, Natur- und Lebensauffassung Otto Ubbelohdes auch heute noch relevant sind. Gleichzeitig werden neue Fragen aufgeworfen: Wie gehen wir mit Landschaft und dem Erscheinungsbild unserer Ortschaften heute um?“, heißt es von Seiten der Ausstellungsmacher.

Bei dem Projekt kooperieren das Kunstmuseum Marburg, das mehr als 70 Gemälde Ubbelohdes sowie den Gesamtbestand seiner Radierungen und Exlibris besitzt, und die Otto Ubbelohde-Stiftung, die den Nachlass Ubbelohdes in seinem Künstlerhaus in Goßfelden bewahrt. Kunst aus beiden Institutionen, ergänzt um Werke aus öffentlichen und privaten Sammlungen, ist an sieben Orten im



Studentische Lebensretter gesucht (all genders welcome)

Mit jährlich 120.000 Einsätzen sind wir eine wichtige Säule in der präklinischen Notfallversorgung der Landkreise Gießen, Marburg-Biedenkopf, Lahn-Dill und Vogelsberg.

- Wir bieten flexible und gut planbare Arbeitszeiten, um Job und Studium optimal zu kombinieren - und natürlich eine attraktive Bezahlung.
- Dein Profil: Qualifikation als Notfallsanitäter, Rettungsassistent oder Rettungssanitäter (all genders welcome) - gerne mit Erfahrung.
- Profitiere von der Mitarbeit in unseren engagierten Teams, von unserer hervorragenden Ausstattung und vielen Zusatzleistungen wie z.B. Rabatten in Fitnesscentern.

Du hast Lust auf Rettung in Mittelhessen?

Dann freuen wir uns auf deine Bewerbung. Lebenslauf und Qualifikationsnachweis genügen.



www.rdmh.de/stellen



Werde Teil von

KOMBINE**KOM**munale **Bewegungsförderung** zur Implementierung der **Nationalen Empfehlungen**Das Ziel: Gesundheit und Bewegung ALLER Menschen in Marburg fördern - unabhängig von Alter, kulturellem Hintergrund oder sozialem Status**Komm ins Team und bewege mit uns Marburg:**

- KOMBINE-Übungsleiter*in
- Bewegungspat*in für Senior*innen
- Schwimmlehrer*in oder Schwimmassistent*in
- Sport Coach für Migrantin*innen
- Sport Vernetzt - Trainer*in
- Praktika

Haben wir dein Interesse geweckt?

Dann melde dich bei uns:

kombine@marburg-stadt.de

Otto Ubbelohde: Dekorative Landschaft (Ausschnitt)

Landkreis Marburg-Biedenkopf zu sehen: im Kunstmuseum Marburg, im Landgrafenschloss Marburg, im Otto Ubbelohde-Haus in Goßfelden, im Hessischen Staatsarchiv Marburg, in der Universitätsbibliothek, im Biedenkopfer Schloss sowie im Marburger Kunstverein.

pe/MiA

„Die Landschaft Ubbelohdes - hier und jetzt“

bis 25.2.2024
Mi bis Mo jeweils 11 - 17 Uhr

Kunstmuseum der
Philipps-Universität Marburg

Kunstmuseum Marburg

Die Philipps-Universität baute das Kunstmuseum zum 400-jährigen Gründungsjubiläum auf einem von der Stadt Marburg gestifteten Grundstück. Nach nur einem Jahr Bauzeit wurde das Gebäude am 30. Juli 1927 feierlich eröffnet. Mit dem Museum entstand in der Universitätsstadt ein neuer Ort der Begegnung mit Kunst und Kultur.
www.uni-marburg.de/de/museum



Weil „einfach online“
manchmal einfach
nicht reicht.
Sparkassen-Girokonto.

**Gut beraten
auf allen Kanälen.**

Das Sparkassen-Girokonto bietet nicht nur bequemes Online-Banking, sondern auch die umfassende Beratung der Sparkasse. Ganz persönlich in Ihrer Filiale oder einfach per Chat, per App oder am Telefon.
Jetzt Konto eröffnen auf
skmb.de/girokonto

Weil's um mehr als Geld geht.





Alcon

KONTAKTLINSEN

... für alle, die den Durchblick haben wollen.

AIR OPTIX
TOTAL 1



Die Marburger Orchester suchen Verstärkung. Foto: Pixabay

Musik machen

Marburger Orchester stellen sich vor

Marburger Philharmonie

Die Marburger Philharmonie besteht aus rund 80 aktiven Mitgliedern im Alter von etwa 15 bis 80 Jahren. Zweimal im Jahr präsentiert das Orchester große Werke der sinfonischen Orchesterliteratur im Erwin-Piscator-Haus und in der Lutherischen Pfarrkirche. Daneben spielt die Marburger Philharmonie jährlich ein Kinderkonzert und wird regelmäßig für das Klassik-Open-Air im Rahmen des Stadtfestes „3 Tage Marburg“ engagiert.

Der Schwerpunkt des Repertoires liegt in der Romantik und der Klassik. Die meistgespielten Komponisten der Marburger Philharmonie sind Ludwig van Beethoven, Johannes Brahms und Antonín Dvořák. Aber auch die Musik der Spätromantik und der Moderne findet ihren Platz auf den vielseitigen, stets vom gesamten Orchester gewählten Konzertprogrammen.

Infos:
www.marburgerphilharmonie.de

Studentisches Sinfonieorchester Marburg

Das Studentische Sinfonieorchester Marburg (SSO) wurde 1993 von Studenten der Philipps-Universität in Marburg gegründet und besteht heute aus circa 70 Musikerinnen und Musikern. Seit der Gründung spielt das SSO Marburg am Ende jedes Semesters zwei Abschlusskonzerte im Auditorium der Universität. Das musikalische Repertoire reicht von Klassik über Barock bis Filmmusik, wobei das anspruchsvolle sinfonische Programm durch Solokonzerte in Zusammenarbeit mit hochkarätigen Instrumentalisten ergänzt wird. Außerdem tritt das Orchester regelmäßig beim Klassik-Open-Air im Rahmen des Stadtfestes „3 Tage Marburg“ auf. Infos: www.sso-marburg.de

Sinfonisches Blasorchester und Big Band des VfL Marburg

Die Musikabteilung des VfL Marburg verfügt über ein sinfonisches Blasorchester mit rund 50 Musi-



Das Sinfonische Blasorchester des VfL. Foto: Georg Kronenberg

MEGA-OPTIC

Im Kaufpark Marburg-Wehrda | Tel. 06421-984698

Alcon
a Novartis company

DAILIES®, DAILIES® AquaComfort Plus® Multifocal, AIR OPTIX®, AIR OPTIX® AQUA MULTIFOCAL und das Alcon® Logo sind Handelsmarken der Novartis AG.

Studieren und flexibel arbeiten



Du suchst einen sinnvollen und attraktiven Studi-Job? Dann komm als Pflegefachkraft oder Pflegehilfskraft (m/w/d) ins Team PflegePersonal parat der DRK-Schwesterenschaft Marburg e.V.!

Wir bieten dir vielfältige Einsatzbereiche in verschiedenen Kliniken und Gesundheitseinrichtungen, flexible Arbeitszeiten (Teilzeit oder auf Minijob-Basis) und eine individuelle Dienstplan-Gestaltung, die genau in dein Studium passt!



DRK-Schwesterenschaft Marburg e.V.
Team PflegePersonal parat
06421 6003-130
teamppp@drk-schwesterenschaft-marburg.de
www.pflegepersonal-parat.de





Blasorchesters der Freiwilligen Feuerwehr Marburg Foto: Nadja Schwarzwaller

kerinnen und Musikern. Vielfältigkeit zeichnet das Programm des Orchesters aus, der Schwerpunkt der musikalischen Arbeit liegt aber deutlich auf Originalkompositionen und Bearbeitungen aus dem Bereich der sinfonischen Blasmusik.

Das sinfonische Blasorchester des VfL Marburg sucht Verstärkung in allen Registern, besonders bei den Klarinetten, Oboen, Euphonien, Tenorsaxophonen, beim Schlagwerk sowie der Perkussion. Schnupperprobentermin für das Orchester ist der 15. November, Anmeldung dazu bitte unter mspielen@vflmusik.de. Ansonsten ist der Einstieg jederzeit möglich. Die VfL Big Band Marburg ist neben dem Blasorchester das zweite Aushängeschild der Musikabteilung. Die Besetzung der Big Band ist die einer klassischen Big Band, bestehend aus Saxophonen, Posaunen, Trompeten, einer Rhythmusgruppe sowie Sologesang.

Die VfL Big Band Marburg sucht Verstärkung an der Gitarre sowie bei den Trompeten und Posaunen. Reinschnuppern ist jederzeit in Absprache mit Janina Rozmyslowski möglich, Mail an j.rozmyslowski@vflmusik.de. Probenzeiten und Probenort sind für das Orchester jeweils am Mittwoch von 18.45 bis 21.15 Uhr und alle zwei Wochen Montag im Wechsel mit der Big Band von 18.45 bis 21.15 Uhr. Die Big Band probt jeweils von 19 bis 21.30 Uhr. Alle Proben finden in der Richtsberg-Gesamtschule statt, Karlsbader Weg 3. Infos: www.vflmusik.de

Orchester der Feuerwehr

In Marburg wird der Einsatzdienst der Freiwilligen Feuerwehr erheblich von Studierenden mitgetragen. Aber nicht nur dort bringen sie sich in die Arbeit der Feuerwehr ein. Im Blasorchester der

Feuerwehr sorgen sie auch noch für den richtigen Klang. Das 35-köpfige Ensemble bereitet sich aktuell auf das große Jahreskonzert am 3. November im Bürgerhaus Cappel vor. Von „sattem Sound“ bis „böhmische Knödel“ lässt sich die Breite des Repertoires, ob als Blasorchester oder in kleiner Besetzung, ganz zutreffend beschreiben.

Unmittelbar nach dem Konzert startet dann auch schon die Vorbereitung der Saison 2024, deren Highlight eine musikalische Reise zur slowenischen Partnerfeuerwehr in Maribor sein wird. Gesucht sind Musiker aller Blasinstrumente sowie Schlagzeug und Percussion. Vor allem Tuba, Horn, Klarinette und Saxophon sind aktuell besonders gesucht. Die Hauptproben finden jeden Mittwoch um 19.30 Uhr im Bürgerhaus Marbach statt.

Infos: www.blasorchester-marburg.de.

Philipps-Philharmonie Marburg

Die Philipps-Philharmonie Marburg besteht aus aktiven und ehemaligen Studierenden aus Marburg, die seit Jahren gemeinsam Orchestermusik auf hohem musikalischen Niveau im Amateurbereich und Freude am Miteinander kombinieren.

Die Philipps-Philharmonie sucht Verstärkung in allen Instrumentengruppen und lädt für den 26. Oktober zur Schupperprobe. Interessenten melden sich bitte unter vorstand@philipps-philharmonie-marburg.de.

Für alle neuen Mitspieler der PPM startet das musikalische Jahr 2024 am 2. Januar mit dem Neujahrs-Galakonzertkonzert in Stadtallendorf. Infos: www.philipps-philharmonie-marburg.de

pe/MiA

Figge
Berufsmode
www.figge.de
ALLEINE STARK, GEMEINSAM UNSCHLAGBAR.
Kirchhain · Im Brand 2 Marburg · Bahnhofstr. 32

ERWIN-PISCATOR-HAUS
Tagen, Feiern, Speisen, Kultur erleben
und Neues entdecken
SCHLOSSPARKBÜHNE
Kultur unter
freiem Himmel
www.erwin-piscator-haus.de
ticket hotline: 06421/991215

MARBURG
UNIVERSITÄTSSTADT
ERWIN-PISCATOR-HAUS
SCHLOSSPARKBÜHNE MARBURG
KFZ
MARBURG
mls
MARBURG
bottega
HLTM
HESSISCHES
LANDESTHEATER
MARBURG

Hochschulberatung der Marburger Berufsberatung

- ◆ rein in die Uni
- ◆ durch die Uni
- ◆ raus aus der Uni

Und das bietet die Hochschulberatung dabei an:

- Beruf oder Studium passgenau finden
- Berufs- oder Studieninhalte klären
- duales Studium thematisieren
- Ausbildung als Studienalternative erörtern
- arbeitsmarktrelevante Spezialisierungen während des Studiums erkennen
- Praktika und studentische Jobs als perspektivischen Erfolgsfaktor einplanen
- arbeitsmarktliche Chancen nach der Uni realistisch einschätzen
- Bewerbungsphasen professionalisieren

Kontakt:

- 06421- 605-153 oder
- marburg-berufsberatung@arbeitsagentur.de



Bundesagentur für Arbeit
Agentur für Arbeit Marburg
bringt weiter.



Barany am Sa im Q. Foto: Jerome Hurstel



Dub Spencer & Trance Hill am Do im KFZ. Foto: Jürgen Schwitzkowski

Kultur

20. - 26.10. *to go*

MUSIK

Bergische Symphoniker

Liv Migdal, Violine

Werke von Rautavaara, Sibelius und Brahms

Sa 21.10. 20 Uhr, Erwin-Piscator-Haus

Unter der Leitung ihres Generalmusikdirektors Daniel Huppert haben sich die Bergischen Symphoniker in den letzten Jahren einen Ruf erarbeitet, der sie zu einem der meistbeschäftigten Orchester Deutschlands macht. Immer wieder präsentieren sich die Musiker während ihrer Konzerte mit international renommierten Solisten. In diesem Fall ist es die Geigerin Liv Migdal. Der Konzertabend wird eröffnet von Cantus Arcticus, einem dreiteiligen Stück des Finnen Einjuhani Rautavaara, in dem die Orchestersprache mit dem Gesang von Vögeln verbunden wird, der vom Tonband zugespielt wird. Dabei verwebt der Komponist beides so geschickt, das der Hörer den Eindruck eines bruchlosen Ganzen erhält.

Mit dem d-Moll-Violinkonzerte op. 47 von Jean Sibelius steht im Anschluss das Werk eines weiteren Finnen auf dem Programm. Trotz sehr hoher technischen Anforderungen an die Solistin ist dieses Konzert kein reines Virtuosenstück. Im Vordergrund steht vielmehr der thematisch-motivische Dialog der Solovioline mit dem Orchester.

Mit Johannes Brahms Sinfonie Nr. 3 F-Dur op. 90 erklingt abschließend ein Werk, dessen Schönheit der Freund und Kollege Antonín Dvořák mit den Worten beschrieb: „Es ist lauter Liebe, und das Herz geht einem dabei auf.“

Wie gewohnt, findet um 19 Uhr eine Einführung in die aufgeführten Werke statt

Barany

Extravagantes Songwriting

Sa 21.10. 21 Uhr, Q

Diese Musik gibt sich zurückhaltend und unprätentiös; trotzdem ist da ein lauernder Unterton, ein Sog aus der Tiefe. Baranys Stimme gleitet mühelos zwischen zärtlich und aufgeraut, kunstvoll geschichtet und oft bitter-süß. Erinnerungen an Portishead und Radiohead werden wach, aber die Tracks sind unverkennbar originell. Das extravagante Songwriting spannt lange Harmoniebögen und folgt verschlungenen Plots. „Auf ihrem Langspieldebüt ‚Lights Disappear‘ manifestiert Baranys Frontwoman Tanya Zimmermann sich als Sängerin, die einen Mittelweg zwischen Joni Mitchell der späten 70er und dem atmosphärischen Postrock von David Sylvian sucht“, schreibt.

Veeble

Brass'n'Roll

Mi 25.10. 21 Uhr, Q

Ein explosiver Musik-Zirkus: Veeble passen in keine Schublade, ihr Sound besteht aus Zutaten wie Swing-Punk, Brass, Reggae, Rock und Folk - vereint von fettem Beat. In Wild-West-Manier reißen sich die vier Musiker die Styles an sich: Dub-Echos aus den hintersten Ecken von Kingston, puren Rock 'n'Roll aus der amerikanischen Steppe, Balkan-Beats aus serbischen Dörfern und kalifornische Surf Sounds. Die Gitarren bringen schwebende Klänge von Sinti-Jazz, werden gepusht mit fetten Brass-Riffs vom Sousaphon und vom Schlagzeug zum Galopp getrieben. Das passt sowohl auf eine Beerdigung in New Orleans wie auf eine Hochzeit am Ufer der Donau. Die Stories in den Songs von Veeble handeln von endlosen Landschaften, Reisen, Eroberun-

gen, Erinnerungen, Enttäuschungen und inneren wie äußeren Gefechten aller Art.

Deja-Simons Duo

Jazz & Artverwandtes

Do 26.10. 20.30 Uhr, Cavete

Klavier - Gitarre - Kommunikation: In Dialog treten die beiden Musiker Artur Deja (Gitarre) und Jan Simons (Klavier). Ihre Kreativität nimmt den Zuhörer mit auf eine Reise der Improvisation. Dabei sind die Einflüsse von Jim Hall, Bill Evans, Pat Metheny und Charlie Haden unüberhörbar. Für Musikinteressierte und Jazzliebhaber gleichermaßen.

Dub Spencer & Trance Hill

feat. Umberto Echo

„Imago Cells“

Do 26.10. 20.30 Uhr, KFZ

Dub Spencer & Trance Hill präsentieren gemeinsam mit ihrem langjährigen Weggefährten Umberto Echo ihr aktuelles Album „Imago Cells“ live in Surround. Deutlich elektronischere Tracks als auf den Vorgängeralben treffen bei der Performance auf die spektakulären Möglichkeiten einer Surroundbeschallung und Umberto Echos Dubmix-Künste, die schon in Stereo legendär sind. So erwartet alle Fans von tanzbarer Dub-, Trance-

und organischer Technomusik ein außergewöhnliches Klangerlebnis. Rund 20 Jahre sind Dub Spencer & Trance Hill im Musikbusiness unterwegs und nach wie vor hungrig wie eine Raupe im Blätterwald. Dominiert dabei stets die Dub-Komponente, egal, ob sie humorvoll-intelligent mit Weihnachtsliedern, Spoken Word oder Italowestern vermischt wurde, spielt immer auch das Elektronische, Psychedelische, der Trance eine wichtige Rolle im Schaffen der europaweit bekannten Schweizer Band.

BÜHNE

Sebastian 23

„Maskenball“

Comedy

Sa 21.10. 20 Uhr, KFZ

In seiner neuen Soloshow „Maskenball“ wirft Sebastian 23 einen satirischen und schrägen Blick hinter all die Masken, die Menschen im Alltag so tragen. „Sebastian 23 könnten Sie aus verschiedensten Gründen kennen: Er ist einer der bekanntesten Poetry Slammer des Landes, war Jäger und Sammler (von Kabarettpreisen), er war schon ein paar Mal im Fernsehen, wenn nicht gar im In-



Bergische Symphoniker am Sa im Erwin-Piscator-Haus. Foto: Neda Navaee



„Die lustigen Weiber von Windsor“ an Sa und So in Biedenkopf-Eckelshausen. Foto: Fotoarchiv Katharina Zürcher



Die Matschbirnen am Mo in der Waggonhalle. Foto: Die Matschbirnen

ternet, denn in den Sozialen Medien hat er als Satiriker und Aktivist viele Fans. Vielleicht haben Sie ihn auch schon mal auf der Straße gesehen und gedacht: ‚Wer ist dieser viel zu gut gelaunte Typ in dem bunten Pullover, der aussieht, als wäre ein bekifftes Chamäleon gegen einen Hofnarren gestolpert?‘ Oder Sie kennen Sebastian 23 noch gar nicht – dann können Sie bei ‚Maskenball‘ umso mehr entdecken.“ Das Programm dafür ist randvoll mit Texten, Liedern, Stand-Up und Impro.

Marionettentheater Schartenhof
„Die lustigen Weiber von Windsor“
Sa 21./So 22.10 jeweils 11 und 17 Uhr,
Biedenkopf-Eckelshausen

Nach fünf Jahren sind die amüsanten, aber wenig erfolgreichen Liebesabenteuer von Shakespeares Falstaff zurück auf der Bühne des kleinsten Opernhauses in Hessen. Alles beginnt damit, dass der verarmte, aber umso eitlere Falstaff zwei verheirateten Damen gleichlautende Liebesbriefe schickt. „Doch lustige Frauen, die wissen sich Rat ...“, und so beschließen die beiden, den Schwerenöter in eine Falle zu locken und ordentlich zu blamieren. Dass es dabei zu jeder Menge Intrigen, Missverständnissen, romantischen Verwicklungen, Eifersucht und Wutausbrüchen kommt, ist selbstverständlich. Am Ende aber versöhnen sich alle zu wunderschöner Musik in einer magischen Vollmondnacht à la „Sommernachtstraum“.

In den über 20 Jahren seines Bestehens hat sich das Marionettentheater Schartenhof bei Kennern als eines der führenden Ensembles seiner Art in Europa etabliert.

Die Matschbirnen
Improtheater-Unterhaltung
Mo 23.10. 20 Uhr, Waggonhalle

Gespielt wird, was die Zuschauer sich wünschen und was der Fantasie der Spielenden entspringt. Beim Improvisationstheater stel-

len sich die Schauspieler der Herausforderung, dramatische Szenen ohne auswendig gelernte Texte zu spielen. Die Inspiration für den Auftritt geben die Zuschauer vor - und das Ensemble der Matschbirnen setzt den Input charmant, kreativ und witzig um. Ob es die Begegnung zweier Fremder am Bahnsteig ist, eine Fernsehshow zum Thema „Insekten als Superfood“ oder auch eine Baumfällaktion aus Sicht der Bäume - alles ist möglich, und die vielfältigen Geschichten können jederzeit Wendungen nehmen, die niemand vorher erwartet hat ...

UND SONST

„Das Ende des Romantikdiktats“
Buchvorstellung und Gespräch
mit Andrea Newerla

Di 24.10. 20 Uhr, Waggonhalle
 Liebesgeschichten folgen seit Jahrhunderten einem Skript, das ungefähr gleich abläuft: Verliebt, verlobt, verheiratet - oder moderner: daten, crushen, verlieben, zusammenziehen, Kinder kriegen, Familie werden. Doch das intime Zusammenleben in Deutschland sieht mittlerweile anders aus: Seit Jahrzehnten sinkt die Anzahl an Heiratswilligen, zugleich steigt die Scheidungsrate, Ein-Personen-Haushalte nehmen stetig zu, und alleinerziehende Mütter und Väter stemmen ihren Alltag mit Kindern. Senioren leben allein und vereinsamen. Gleichzeitig gibt es immer mehr Datingportale - und dort tummeln sich Menschen mit den unterschiedlichsten Zielen. In ihrem Buch „Das Ende des Romantikdiktats“ beschäftigt sich die Soziologin Andrea Newerla auch mit Phänomenen wie immer mehr polyamoren Beziehungen oder der steigenden Anzahl sogenannter Single-Haushalte und neuer Beziehungsformen.



Vebtee am Mi im Q. Foto: Carolina Mancusi



Sebastian 23 am Sa im KFZ. Foto: Oliver Look

NOCH MEHR ?
VERANSTALTUNGEN

Telegram: t.me/expressmarburg

www.marbuch-verlag.de

MiA

KINOPROGRAMM

19.10 - 25.10.

CINEPLEX

NEU: Killers of the Flower Moon

ab 12 J., tägl. 16.30,
Do - Sa + Mo - Mi 19.30, Fr + Sa 22.00
OmU: So 11.15, OV: So 19.30

NEU: Trolls - Gemeinsam Stark

ab 6 J., Do + Mo - Mi 17.15, Fr-Mi 14.30,
Fr 11.30, So 11.45
3D: Do-Sa + Mo - Mi 19.45, Fr-So 17.15
3D OV: So 19.45

NEU: Yuku und die Blume des Himalaya

ab 0 J., Fr - Mi 14.30

Das fliegende Klassenzimmer (2023)

ab 0 J., Do + Fr + Mo - Mi 17.00,
Fr - Mi 15.00, Fr + So 11.45

Catch the Killer

ab 16 J., Sa 23.00, Di 20.15, Mi 20.45

Der Exorzist: Bekenntnis

ab 16 J.,
tägl. 20.30, Fr + Sa 23.00, So 16.45

Checker Tobi und die Reise zu den fliegenden Flüssen

ab 0 J., Do 16.45, Fr - Mi 14.45,
Fr 11.15, Sa + So 17.00, So 11.30

The Creator

ab 12 J., tägl. 20.00, Fr 11.15

Paw Patrol: Der Mighty Kinofilm

ab 0 J., Fr - Mi 14.45, So 11.30

Wochenendrebellen

ab 6 J., tägl. 17.30 + 20.15*(Di 20.00)

The Nun II

ab 16 J.,
Fr - Di 20.45, Fr 23.10, Sa 23.00

A Haunting in Venice

ab 12 J., Fr - Mi 17.45

The Equalizer 3 - The Final Chapter

ab 16 J., Fr + Sa 22.45, Mo 20.15

Gran Turismo

ab 12 J., Fr 11.30, Mo - Mi 17.00

Ponyherz

ab 0 J., Fr 11.15

Teenage Mutant Ninja Turtles: Mutant Mayhem

ab 6 J., Fr + Sa 16.30, Mo - Mi 14.30

Barbie

ab 6 J., tägl. 17.15, Fr 11.45

Elemental

ab 0 J., Fr - Mi 15.00

Miraculous: Ladybug & Cat Noir - Der Film

ab 0 J., So 12.00

SPECIALS

TAYLOR SWIFT - THE ERAS TOUR

Do + So 19.30, Fr + Sa 19.00

Sneak des guten Geschmacks

ab 18 J., Fr 23.00

Jonas Kaufmann: Arena di Verona 2023

ab 0 J., So 11.30

Die unlangweiligste Schule der Welt

OP-Vorpremiere
So 14.00

Sneak Preview

ab 18 J., Di 22.15, OV: 22:30

Halloween Park Shockbuster

Preview Mi 20.30



Filmkunsttheater

NEU: Ein Fest fürs Leben

ab 0 J., tägl. 17.30 + 20.00

NEU: Ingeborg Bachmann - Reise in die Wüste

ab 0 J., tägl. 19.45,
Do + Mo - Mi 16.45, Fr - So 17.00

Anselm - Das Rauschen der Zeit

ab 6 J., 3D: Fr - So 17.45
2D: Do + Mo - Mi 17.00

Gemeinsam nüchtern

ab 12 J., Fr 17.00, Di 19.30

DogMan

ab 16 J., Do + Mo + Mi 19.30

The Lost King

ab 6 J., Do - Sa + Mo + Di 19.30
OmU: So 19.30

Die Mittagsfrau

ab 16 J., Sa + So 14.30

Die einfachen Dinge

ab 0 J., Fr + Sa 20.15, OmU: So 20.15

Weißt Du noch?

ab 6 J., Do + Sa - Mi 17.15

Asterix & Obelix im Reich der Mitte

ab 6 J., Sa + So 14.45

Heaven can wait - Wir leben jetzt

ab 0 J., Sa + So 14.30

SPECIALS

Heidi in den Bergen (Animation 1975)

ab 0 J., Sa + So 14.45

Irrtümer und Änderungen vorbehalten.

Ticketverkauf online über www.cineplex.de/marburg
oder an den Kinokassen im Cineplex und Capitol.



Foto: Alamo de Film

Toxisch

„Ingeborg Bachmann - Reise in die Wüste“

Als sich die österreichische Schriftstellerin Ingeborg Bachmann und der Schweizer Literat Max Frisch 1958 in Paris begegnen, ist es der Anfang einer leidenschaftlichen und zerstörerischen Liebesgeschichte. Vier Jahre lang führen beide eine aufreibende Beziehung, die in Paris beginnt und über Zürich nach Rom führt. Doch künstlerische Auseinandersetzungen und die verschlingende Eifersucht von Max Frisch beginnen, die Harmonie allmählich zu zerstören. Jahre später lässt Ingeborg Bachmann die Erinnerung an ihre Liebe zu Max Frisch nicht los. Bei einer Reise in die Wüste versucht sie, ihre Beziehung zu ihm zu verarbeiten und sich langsam davon zu lösen ...

Nach Rosa Luxemburg und Hannah Arendt widmet sich Margarethe von Trotta in „Ingeborg Bachmann - Reise in die Wüste“ erneut einer weiblichen Lichtgestalt des 20. Jahrhunderts: Unverändert gilt die österreichische Lyrikerin, die 1973 im Alter von nur 47 Jahren unter tragischen Umständen aus dem Leben scheidet, als eine der bedeutendsten Dichterinnen des 20. Jahrhunderts.

„Ingeborg Bachmann hat schon sehr früh zu meinen Lieblingsautorinnen gezählt“, beschreibt Regisseurin Margarethe von Trotta ihre persönliche Verbindung zu Ingeborg Bachmann. „Ich habe als junge Frau selber Gedichte ge-

schrieben, die ich allerdings nie jemandem gezeigt habe. Und ich habe damit auch sehr bald aufgehört. Später habe ich Ingeborg Bachmann mehrmals in Zusammenhang mit meinen Filmen zitiert, lange, bevor ich wusste, dass sie mir eines Tages auf diese Weise begegnen würde.“ Als Motto für ihren Klassiker „Die bleiere Zeit“ habe sie beispielsweise den Satz „Trauern, das wird, zwischen vielerlei Tun, ein einsames Geschäft“ gewählt. Max Frisch hingegen sei im Gegensatz zu Ingeborg Bachmann Schullektüre gewesen. „Die Produzenten haben mir freie Hand gelassen, welche Zeit aus dem Leben Ingeborg Bachmanns ich wählen wollte“, erinnert sich Margarethe von Trotta. „Ich habe mich für ihre vier Jahre mit Max Frisch entschieden, weil ich es spannend fand zu ergründen, wie zwei Schriftsteller es miteinander aushalten oder auch nicht.“ Mit Vicky Krieps („Corsage“, „Bergman Island“) und Ronald Zehrfeld („Barbara“) in den Hauptrollen, zeichnet von Trotta nach eigenem Drehbuch die toxische Beziehung von Bachmann und Frisch nach, in einem ebenso eleganten wie aufwühlenden Film, der unter großem Aufwand in sechs Ländern entstand.

pe/Mia



Läuft seit Donnerstag im Capitol

Ausstellungen

• Atelier Zwischen den Häusern

Öffnungszeiten nach Vereinbarung
(0173/3685981)

Ursula Eske und Burgi Scheiblechner:
„Licht Schatten Farbe“ - Räume neu definiert. (bis 30.11.)

• Café am Markt

Markt 9

So-Do 9-18, Fr-Sa 9-23 Uhr

„Warum gerade Afrika?“ - Fotoausstellung von Thomas Falkenrodt.

• Die Foto Passage

Elwert-Passage, Reitgasse

tägl. 7-24 Uhr

„KoNtRaStE“ - Gruppenausstellung von Mitgliedern der FotoCommunityMarburg und dem KulturNetzwerkFotografieMarburg. (bis März 2024)

• Erwin-Piscator-Haus

Biegenstraße 15

Mo-Fr 9-17 Uhr (außer bei geschlossenen Veranstaltungen)

Im 1. und 2. OG: „ABSTRAKTUR - Natur trifft Architektur“ - Fotografien von Heike Heuser. (bis 29.10.)

• Galerie JPG

Weidenhäuser Str. 47-49

Individuelle Öffnungszeiten nach telefonischer Vereinbarung (0176-61731093).

„Gender Explorer“ - Gruppenausstellung zum Thema Genderdiversität von TINA*Q Künstler*innen. (bis Mitte November)

• Galerie Haspelstraße eins

Haspelstraße 1

Di-Fr 15-18 sowie Sa 13-15 Uhr

„Sabotage und Lorenzmeierei“ - Skulpturen von Elisabeth Sabo und Stickbilder von Barbara Lorenzmeier. (bis 1.11.)

• Hessisches Staatsarchiv Marburg

Friedrichsplatz 15

Mo-Fr 9-17.30 Uhr

Landgrafensaal: „Johann Philipp Thelott - Von Augsburg nach Frankfurt“ - Der Kupferstecher Johann Philipp Thelott, 1639-1671. (bis 13.10.)

• Kameramuseum Marburg

Am Grün 44

So 14-18 Uhr. Tel.: 06421/12170, E-Mail: guenter@giesenfeld.de

Etwa 250 Kameras aus der Sammlung Giesenfeld, Zubehörteile, Demonstrationsobjekte, Projektoren und Infotafeln. Dazu historische Filmvorführungen.

• KreisJobCenter Marburg

Raffeyenstraße 6

Mo-Do 8-16 und Fr 8-14 Uhr

Foto-Ausstellung zum Thema Glück von Thomas Gebauer (bis 31.12.)

• KuK-Kästen am Richtsberg

Kunstpfad Richtsberg

Tägl. rund um die Uhr

Historische Fotografien zum 50. Jubiläum des Ökumenischen Zentrums Thomaskirche. (bis 13.3.24)

• Kunsthalle Willingshausen

Merzhäuser Str. 1, 34628 Willingshausen

Di-So 14-17, Sa/So/feiertags auch 10-12 Uhr

Ausstellung zum Gedenken an Heinrich Otto. (bis 5.11.)

• Kunstmobil am Richtsberg

BSF-Gelände, Damaschkeweg 96,

Mo-Fr 10-16 Uhr

„May The Force Be With You“ - Malerei Anna Maria Merulli. (bis 27.10.)

• Kunsthalle Gießen

Berliner Platz 1, 35390 Gießen

Di-So 10-18 Uhr

„Dancing in Darkness“ - Großformateige Werke, Collagen, Zeichnungen, Briefe,

Fotos und Schriften von Sibylle Ruppert. (bis 22.10.)

• Kunstturm Mücke

Heegstr. 40 (außenliegend),

35325 Mücke-Merlau

Sonntags 14-17 Uhr

„Falllinie“ - Arbeiten von Sinja Kemper. (bis 22.10.)

• Lutherische Pfarrkirche St. Marien

Lutherischer Kirchhof 1

Elke Therre-Staal: „Bedrängnis“ - Bilder von Flucht und Verfolgung.

• Marburger Kunstverein

Gerhard-Jahn-Platz 5

Di-So 11-17, Mi 11-20 Uhr

„Omonymo - Neue Skulpturen“ - Werke von Gereon Krebber. (bis 7.12.)

• Marburger Haus der Romantik

Markt 16

Di-Fr 14-17, Sa/So 11-13 & 14-17 Uhr

Dauerausstellung: „Marburger Romantik um 1800“.

Sonderausstellung: „Orte der Romantik - Streifzüge durch Marburg und Mittelhessen“ - (bis 3.3.2024)

• Museum im Landgrafenschloss Marburg

Schloss 1, Di-So 10-18 Uhr

Westsaal: Dauerausstellung „Burg und Schloss Marburg“.

Südsaal: „Stadtgeschichte*n“ - Marburgs Geschichte (1222-2022) aus unterschiedlichen Blickwinkeln.

• Neue Rathaus Wetzlar

Ernst-Leitz-Straße 30

Mo-Fr 8-12 und 14-16 Uhr

„Seestücke“ - Werken von Hans Binn (bis 20.11.)

• Rathaus Marburg

Markt 1,

Mo-Do 8-16 & Fr 8-12.30 (Eingang Rathaus),

Sa/So & feiertags 11-17 Uhr (Eingang Turm)

„Leben“ - Gruppenausstellung der FotoCommunity Marburg. (bis 23.10.)

• Rotkehlchen in der Waggonhalle

Rudolf-Bultmann-Str. 2a,

Mi-Sa ab 18, So ab 10.30 Uhr

„STOP THE WAR“ - eine Initiative ukrainischer Studierender verschiedener Fachrichtungen der Pädagogischen Universität Charkiw. (bis 31.10.)

• Schuhhaus Schmidt

Marktplatz 2, 35075 Gladenbach

Mo-Fr 9-18, Sa 9-14 Uhr

„LEBEN UND FARBE..“ - Gemeinschaftsfotoausstellung von Bildsymphonie.de and Friends (bis 3.11.)

• Schloss Homberg (Ohm)

An der Schlossmauer 12, 35315 Homberg

Sonntags 13.30-17.30 Uhr.

„Lange da - frisch dabei - zwei Schlosspatrioten stellen aus“ - Diana Wegerer und Sandra Y. Jacques. (bis 31.10.)

• Stadtwerke Marburg

(Foyer & Kundenzentrum) Am Krekel 55,

Mo-Do 8-16.30, Fr 8-15.30 Uhr

Walter Christ: „Wasserfotografie aus Marburg und der Region“.

• TTZ - Technologie- & Tagungszentrum

Softwarecenter 3

Mo-Fr 8-17 Uhr

„Panorama“ - Fotoausstellung von Chris Schmetz.

• TurmCafé Spiegelslustturm

Hermann-Bauer-Weg 2

tägl. 13-19, So und feiertags ab 11 Uhr

„Farbschnitte“ - Papierarbeiten von Ulli Jobst-Brünsch. (bis 27.10.)



FotoCommunity Marburg: „Leben“
Rathaus

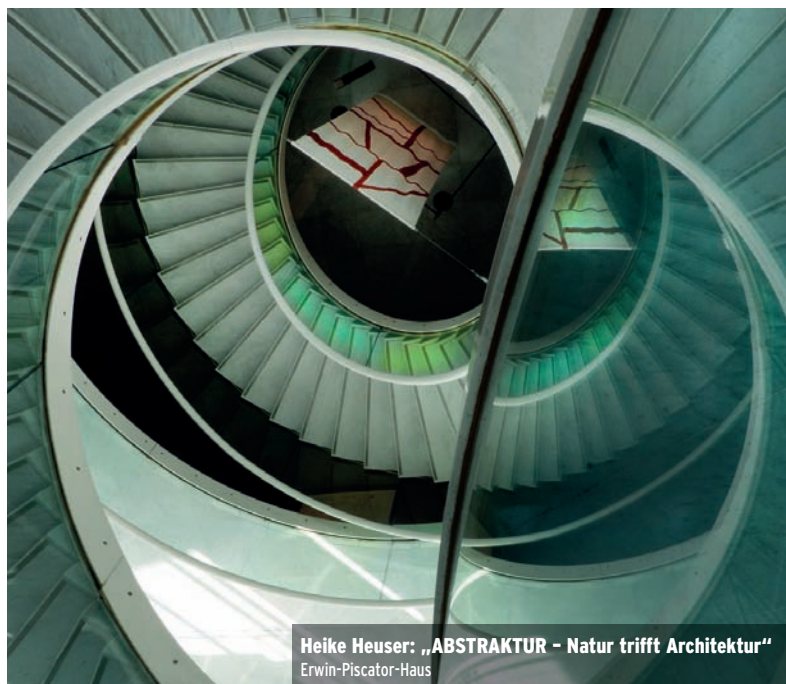

Heike Heuser: „ABSTRAKTUR - Natur trifft Architektur“
Erwin-Piscator-Haus



Die Studierenden der Pädagogischen Universität Charkiw: „STOP THE WAR“
Rotkehlchen in der Waggonhalle



Die Prinzen
Konzert (Foto: Sven Sindt)
Fr 20.00 Uhr, Buderus Arena Wetzlar



Das Zeichen der Vier
Krimi-Livehörspiel (Foto: Isabel Streibig)
Sa 20.00 Uhr, Kulturscheune Fleckenbühl

FREITAG 20. OKTOBER

KONZERTE

MARBURG
Dreifacher Hüftenschwinger - Perfekt zu Limo und Discokugel
Irgendwas mit Fusion, Kraut und Synth.
©19.00 Café Trauma, Afföllerwiesen 3a

WETZLAR
Die Prinzen
Im Rahmen ihrer „30 Jahre - 30 Hits - 30 Städte“ - Jubiläumstournee die besten Songs aus ihrer erfolgreichen Bandgeschichte.
©20.00 Buderus Arena Wetzlar, Wolfgang-Kühle-Str. 1

BÜHNE

GIESSEN
Jung, wat biste groß geworden!
Das Jubiläumsprogramm mit Jürgen B. Hausmann.
©20.00 Kongresshalle, Südanlage 3

EBSDORFERGRUND
Das gefleckte Band
Krimi-Livehörspiel mit Sherlock Holmes und Dr. Watson, Tickets unter: www.diehoertheatrale.de
©20.00 GrundTreff Wittelsberg, Hirtenwiesenstraße 16

MARBURG
„Der Bus: Liebe Fahrgäste, leider...“
Das Theaterlabor präsentiert das Theaterstück im Rahmen des Stadtlabor Richtsberg.
©20.00 Siedlergemeinschaft Badestube, Görhlitzer Weg 11

Der kleine Horrorladen
Eintritt: VVK 26 EUR zzgl. Gebühren - AK 32 EUR .
©20.00 Waggonhalle, Rudolf-Bultmann-Str. 2a

MARBURG-RICHTSBERG
„Am Ende“ Neutonales Klangspiel
Auftritt in der gAraGe (Klangraum)
©18.00 Garagenhof, zwischen Friedrich-Ebert-Straße und Damaschkeweg

SPORT

MARBURG
Offene Bewegungsangebote: Zumba
Infos unter www.marburg.de/gesundestadt
©16.30-17.00 Sophie-von-Brabant-Schule, Opferstr. 18

MARBURG-RICHTSBERG
Offenes Bewegungsangebot: Hobby-Fußball für jedes Alter
Infos unter www.marburg.de/gesundestadt
©15.00-17.00 Garagenhof, zwischen Friedrich-Ebert-Straße und Damaschkeweg

WALDTAL
Offenes Bewegungsangebot: Alte und neue Spiele
Infos unter www.marburg.de/gesundestadt

©16.00-17.30
Bolzplatz am Fuchspass

VORTRÄGE

ARGENSTEIN
Vortragsveranstaltung
Neueste Grabungsergebnisse in Niederweimar
©18.00 Freilichtmuseum Zeiteninsel

BIEDENKOPF
Herbstabende 2023
Dr. Rainer Zuch aus Marburg thematisiert, „Landschaft und Region bei Otto Ubbeholde (1867-1992)“.
©19.00 Hinterlandmuseum, Zum Schloss 1

VERNISSAGEN

GIESSEN
geheim! Warum wir Geheimnisse brauchen ...
Die interaktive Sonderausstellung thematisiert Geheimnisse als Phänomen, das die Menschheit schon immer fasziniert und herausgefordert hat.
©18.00 Mathematikum, Liebigstr. 8

FÜHRUNGEN

MARBURG
Altstadtführung
Dauer: 1 Stunde, Tickets unter www.marburg-tourismus.de oder in der Tourist-Information
©11.00 Treffpunkt: Marktplatz am Brunnen

Folge uns auf Instagram!
[@expressmarburg](https://www.instagram.com/expressmarburg)

PARTIES/DISCO

MARBURG
Funky Disco Fever Party
DJ Teofilo Talamonti serviert die besten Discoperlen und Glamrocklegenden der 70s 80s.
©21.00 Knubbel, Schwanallee 27-31

SONSTIGES

MARBURG
ZEN-Meditation
zen-gruppe-marburg.de
©18.45 Evangelische Studierendengemeinde, Hans von Soden Haus, Rudolf-Bultmann-Str. 4

REGELMÄSSIG AM FREITAG

MARBURG
Flamenco für Anfänger
Kontakt: jost.b@gmx.de
©17.30-18.45 Alte Mensa, Reitgasse 11

Meditation am Abend
Meditation kennenlernen und praktizieren, kostenfrei
©18.00-19.00 Karma Dzung Meditationszentrum, Auf dem Wehr 33

Flamenco f. Fortgeschrittene
Kontakt: jost.b@gmx.de
©18.45-20.00 Alte Mensa, Reitgasse 11

Capoeira Angola - Nzinga Marburg - Roda
Kampftanz für Kinder und Erwachsene. Bewegung und Musik mit afrobrazilianischen Instrumenten. Anmeldung und Infos unter nzinga.marburg@gmail.com
©19.00-21.00 Chöre Kultur Haus, Georg-Voigt Straße 89

SAMSTAG 21. OKTOBER

KONZERTE

MARBURG
Stunde der Orgel
Prof. Matthias Dreißig (Erfurt) spielt Orgelmusik aus drei Jahrhunderten aus Deutschland, Tschechien und Frankreich: von J.S. Bach, J.Chr. Bsch, D. Buxtehude, O. Machá, J. Pachelbel und L. Böellmann.
©18.00 Lutherische Pfarrkirche St. Marien, Lutherischer Kirchhof 1

Bergische Symphoniker Liv Migdal
Die Bergischen Symphoniker sind das gemeinsame Orchester der beiden Städte Remscheid und Solingen. Pro Spielzeit absolvieren Sie in den beiden Städten sowie bei Gastspielen in Nordrhein-Westfalen und darüber hinaus rund 180 Auftritte in Konzertsaal und Musiktheater und sind damit eines der meistbeschäftigten Orchester in Deutschland.
©20.00 Erwin-Piscator-Haus, Biegenstr. 15

Barany
Diese Musik gibt sich zurückhaltend und unpräzise; trotzdem ist da ein lauernder Unterton, ein Sog aus der Tiefe. Eintritt nach Selbsteinschätzung - gerne 2-20,-EUR.
©21.00 Q, Pilgrimstein 26-28

BÜHNE

BIEDENKOPF
Die lustigen Weiber von Windsor
Komisch-phantastische Oper in 3 Akten Libretto von Salomon Hermann Mosenthal nach William Shakespeares Komödie „The Merry Wives of Windsor“. Tickets unter: info@eckelshausener-musiktage.de
©17.00 Scharthenhof Eckelshausen, Obere Bergstr. 12

CÖLBE-SCHÖNSTADT
Das Zeichen der Vier
Krimi-Livehörspiel mit Sherlock Holmes und Dr. Watson, Tickets unter: www.diehoertheatrale.de
©20.00 Kulturscheune, Fleckenbühl 6

GIESSEN
Dornröschen
Tinko Kindertheater Gießen e.V.
©16.00 Kleine Bühne Gießen, Bleichstr. 28

Premiere: Rigoletto
Melodramma von Giuseppe Verdi. Text von Francesco Maria Piave nach dem Drama „Le roi s'amuse“ von Victor Hugo. In italienischer Sprache mit deutschen Übersetzungen.
©19.30 Stadttheater, Großes Haus, Berliner Platz

MARBURG
Der kleine Horrorladen
Eintritt: VVK 26 EUR zzgl. Gebühren - AK 32 EUR.
©20.00 Waggonhalle, Rudolf-Bultmann-Str. 2a

FOODSHARING in Marburg



Zu gut für die Tonne - Lebensmittel retten in Marburg
Kostenloses Abgeben und Mitnehmen überschüssiger Lebensmittel von Privat an Privat.

©Mo-So 09.00-18.00
Fairteiler Uni-Kirche, Reitgasse 1

©Mo-Do 09.00-16.00, Fr 09.00-13.00
Fairteiler Volkshochschule, Eingang Biegenstraße

©Mo-So 09.00-18.00
Lutherische Pfarrkirche, Nikolai-Straße

TV-Tagestipp am Freitag

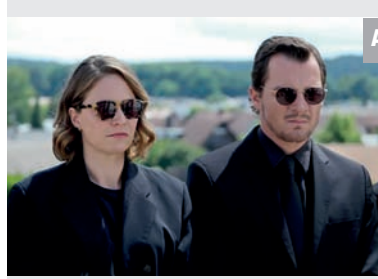

Arte - 20.15 Wir haben einen Deal
Die Konfrontation mit seinem ehemaligen Fußballtrainer, der ihn als Kind sexuell missbraucht hat, stürzt Frank in eine Lebenskrise. Er vernachlässigt seine Arbeit als Unternehmensberater, nimmt heimlich Tabletten. Doch er hat keine Wahl: Er muss sich von den Dämonen seiner Kindheit befreien.



Der kleine Horrorladen
Musical (Foto: Gerd Sycha)
Fr, Sa, Mi, Do 20.00 & So 18.00 Uhr, Waggonhalle



321. Marburger Abend
Freie Bühne (Foto: Pixabay)
So 20.00 Uhr, KFZ

Sebastian 23: Maskenball
Das Programm ist randvoll mit Texten, Liedern, Stand-Up und Impro. Dabei ist es mal politisch, mal albern, manchmal beides, immer links, meistens vorne, aber vor allem: Ganz weit oben.
⊗20.00 KFZ, Biegenstr. 13

SPORT
MARBURG
Lahnwiesen Parkrun
Gemeinsam laufen, joggen und walken wir 5km. Kostenlos & ohne Anmeldung
Infos: parkrun.com.de/lahnwiesen/
⊗09.00 Lahnwiesen

Offene Bewegungsangebote: Waldbaden
Anmeldung unter: a.scheld@lebenmitkrebs-marburg.de
⊗09.00-12.00 Stadtwald, Gelände am Runden Baum
Offenes Lauftechnik-Training
Mit praktischen Kräftigungs- und Koordinationsübungen zu nachhaltig gesunder, effizienter und schöner Lauftechnik. Kostenloses, öffentliches Angebot - Infos: www.laufschule-marburg.de
⊗15.00 Georg-Gaßmann-Stadion, Leopold-Lucas-Str. 46

VERNISSAGEN
MARBURG
Große Modellbauausstellung
Verschiedene ferngesteuerte Fahrzeuge werden präsentiert, und es gibt leckeres Essen und Getränke.
⊗12.00-18.00 Mehrzweckhalle Moischt, Am Bettacker 4

PARTIES/DISCO
MARBURG
Ü30 Dance Party
Mit DJ Rudi. Von den 70ern über Rock bis Charts.
⊗21.00 Krnubbel, Schwanallee 27-31

WETZLAR
Tanz mit Franz
Zum ersten Mal nach der Sommerpause besteigt der Transglobal Dancehall Operator Franz wieder seinen Plattenteller.
⊗21.00 Franzis, Franziskanerstr. 3-6

FESTE/MESSEN
RAUSCHENBERG
1. Herbstlichen Budenzauber
Gemütliche Buden, vielfältige Verkaufsstände von lokalen Anbietern, Kinderspiele und die Lifeband Frantic Boogie werden Sie verzaubern.
⊗10.00-17.00 Am Forsthaus, Am Elbesberg 2

FÜHRUNGEN
MARBURG
Altstadtführung
Dauer: 1 Std., Tickets unter marburg-tourismus.de oder in der Tourist-Information
⊗11.00 Treffpunkt: Marktplatz am Brunnen
Elisabethkirche, Altstadt und hinauf zum Schloss
Dauer: 2 Std., Tickets unter marburg-tourismus.de oder in der Tourist-Information
⊗15.00-17.00 Treffpunkt: Hauptportal der Elisabethkirche

Das Marktweib Trude
Dauer: 1 Stunde, Tickets unter www.marburg-tourismus.de oder in der Tourist-Information
⊗17.00-18.00 Treffpunkt: Heumarkt unter der Linde
WETZLAR
Kinderkostümführung
„Mit dem Dombtürmer unterwegs“ für Kinder im Grundschulalter. Tickets unter: www.wetzlar-tourismus.de
⊗15.00 Treffpunkt: Haupteingang des Domes
Altstadtführung auf Spanisch
Tickets unter: www.wetzlar-tourismus.de
⊗16.00 Stadtmodell am Dom, Domplatz 15

SONSTIGES
MARBURG
Offene Gruppe für Kontemplations- und Zen-Übende
Anmeldung L. Bühler, 06421/682525.
⊗17.00-18.30 Gymnastikhalle, Universitätsstr. 59

REGELMÄSSIG AM SAMSTAG
GIESSEN
Laufftreff und Walking
⊗17.00 Treffpunkt: MTV-Sportplatz, Heegstrauchweg 3
MARBURG
Meditation am Morgen
Meditation praktizieren.
⊗08.00-09.00 Karma Dzong Meditationszentrum, Auf dem Wehr 33
www.marbuch-verlag.de

DEIN TICKET-SHOP. (MR) 99120 | Bahnhofstraße 25
www.marburg-tourismus.de

MARBURG
STADT & LAND

SONNTAG
22. OKTOBER

KONZERTE
BIEDENKOPF
Herbstabende 2023
Das Duo Torsten Greis ist mit seiner Blockflöte und Michael Simon mit seiner Gitarre mit „zauberhaften Klangwelten“ zu Gast.
⊗17.00 Hinterlandmuseum, Zum Schloss 1

BÜHNE
BIEDENKOPF
Die lustigen Weiber von Windsor
Komisch-phantastische Oper in 3 Akten Libretto von Salomon Hermann Mosenthal nach William Shakespeares Komödie „The Merry Wives of Windsor“. Tickets unter: info@eckelshausener-musik-tage.de
⊗11.00 + 17.00 Scharthenhof Eckelshausen, Obere Bergstr. 12

GIESSEN
Dornröschen
Tinko Kindertheater Gießen e.V.

⊗16.00 Kleine Bühne Gießen, Bleichstr. 28
MARBURG
Der kleine Horrorladen
Eintritt: VVK 26 EUR zzgl. Gebühren - AK 32 EUR.
⊗18.00 Waggonhalle, Rudolf-Bultmann-Str. 2a
321. Marburger Abend
Euch erwartet ein immer wieder überraschendes und abwechslungsreiches Programm. Pro Act stehen bis zu 10 Minuten freie Bühne zur Verfügung- Beifall ist garantiert.
Eintritt frei!
⊗20.00 KFZ, Biegenstr. 13

FÜHRUNGEN
MARBURG
Altstadtführung
Dauer: 1 Std., Tickets unter marburg-tourismus.de oder in der Tourist-Information
⊗11.00 Treffpunkt: Marktplatz am Brunnen
Das Landgrafenschloss
Dauer: 1 Std., Tickets unter marburg-tourismus.de oder in der Tourist-Information
⊗15.00 Treffpunkt: Schlossmauer, Schaukasten

PARTIES/DISCO
MARBURG
Down im Q
Downtempo live concert - Sakuri, Zuzu & Raafat.
Eintritt: 9,99 EUR.

⊗16.00 Q, Pilgrimstein 26-28
FESTE/MESSEN
RAUSCHENBERG
1. Herbstlichen Budenzauber
Gemütliche Buden, vielfältige Verkaufsstände von lokalen Anbietern, Kinderspiele und die Lifeband Frantic Boogie werden Sie verzaubern.
⊗10.00-17.00 Am Forsthaus, Am Elbesberg 2

SONSTIGES
GLADENBACH-RÖMERSHAUSEN
Auszeit in der Natur
Trekking mit den Waldpferden. Ticket erhältlich in den Tourist-Info Marburg und unter www.marburg-tourismus.de/erlebnisse.
⊗10.00-12.00 Gladenbach-Römershausen, Kegelbahn 6

MARBURG
43. Marburger Mineralien- und Familienbörse
Schmuck, Mineralien, Fossilien, Zubehör und Edelsteine.
⊗09.00-17.00 Bürgerhaus Cappel, Goethestr. 1
Gottesdienst im Uniklinikum
Live über internen Klinik-Videokanal -kath. ukgm.de/ugm_2/deu/705.html
⊗10.30 Online

TV-Tagestipp am Samstag

Tele5 - 20.15 Catwoman

Aus einer grauen Maus wird eine heiße Katze! Die schüchterne Grafikerin Patience wird im Auftrag ihres Chefs ermordet. Rachsüchtig und mit übernatürlichen Kräften ausgestattet, kehrt sie ins Leben zurück: als wilde Mieze in Lack und Leder - die genüsslich ihre Krallen wetzt...

TV-Tagestipp am Sonntag

Arte - 20.15 Das Schmuckstück

Suzanne Pujol fühlt sich nutzlos, aber als ihr Mann Robert eine Herzattacke erleidet, muss sie seine Position als Chef in der Regenschirmfabrik übernehmen. Mit Weitsicht und einer Allgemeinwohlorientierung strukturiert sie den Betrieb um und schließt sich mit dem kommunistischen Bürgermeister zusammen.



Amir Gudarzi: „Das Ende ist nah“
Lesung (Foto: Jürgen Pletterbauer Fotografie)
Di 19.30 Uhr, Hessisches Landestheater



Lina Maly - Tränen aus Eis Tour
Konzert (Foto: David Schmelzer)
Di 20.30 Uhr, KFZ

Familiencafé für Jung & Alt
Mit Kinderraum und Außenspielgeräten zum Spielen und Toben - am letzten Sonntag im Monat gibt es frische Waffeln
⊙15.30-17.30
Mehrgenerationenhaus, Lutherischer Kirchhof 3

⊙10.00-12.00
Gladenbach-Römershausen, Kelgelbahn 6

MARBURG
.....
Telefontipps zur „Pflege zu Hause“
06421/58-61732
⊙13.30-15.00 Telefonisch

Chorprobe des Ev. Kirchenchores Cappel
www.kirchenchor-cappel.de
⊙18.15-19.45 Paul Gerhardt Haus, Zur Aue 2

MONTAG

23. OKTOBER

REGELMÄSSIG AM MONTAG

BÜHNE

MARBURG

Die Matschbirnen
Eintritt nur Abendkasse: Soli-Eintritt von 5 Euro bis 10 Euro.
⊙20.00 Waggonhalle, Rudolf-Bultmann-Str. 2a

FÜHRUNGEN

MARBURG

Altstadtführung
Dauer: 1 Stunde, Tickets unter www.marburg-tourismus.de oder in der Tourist-Information
⊙11.00 Treffpunkt: Marktplatz am Brunnen

SONSTIGES

GLADENBACH-RÖMERSHAUSEN

Auszeit in der Natur
Trekking mit den Waldpferden. Ticket erhältlich in den Tourist-Informationen Marburg und unter www.marburg-tourismus.de/ergebnisse.

GIESSEN

Laufftreff und Walking
⊙19.00 Treffpunkt: MTV-Sportplatz, Heegstrauchweg 3

MARBURG

Beratungstelefon
Rund um Schwangerschaft: 06421/200874
⊙12.30-13.30 pro familia, Frankfurter Str. 66

„Offene Kneipe“ am Ortenberg
⊙18.30 Gemeinschaftshaus der Ortenberggemeinde, Rudolf-Bultmann-Str. 7

Schwule Theke
Offener Stammtisch für LGBT*IQ+ und Freunde.
⊙20.00 KFZ, Biegenstr. 13

• ANNAHMESCHLUSS •

für Nr. 43 (27.10. - 2.11.)
bis Fr, 20.10., 17 Uhr

DIENSTAG

24. OKTOBER

KONZERTE

MARBURG

Lina Maly - Tränen aus Eis Tour
Die umtriebige Singer/Songwriterin Lina Maly ist mit neuem Material auf ausgedehnter Konzertreise
⊙20.30 KFZ, Biegenstr. 13

SPORT

MARBURG

Offene Bewegungsangebote: Qi Gong
Infos unter www.marburg.de/gesundestadt
⊙17.30-18.00 Gesundheitsgarten, Cappeler Str. 98

LESUNGEN

MARBURG

Amir Gudarzi: „Das Ende ist nah“
Der Autor von „Wonderwomb“ kommt erneut nach Marburg. In einer Lesung präsentiert Amir Gudarzi seinen Debütroman „Das Ende ist nah“.
⊙19.30
Hessisches Landestheater, Am Schwanhof 68-72

Das Ende des Romantikdiktats
Buchvorstellung und Gespräch mit Andrea Newerla. Eintritt frei!
⊙20.00 Waggonhalle, Rudolf-Bultmann-Str. 2a

VORTRÄGE

MARBURG

Move 35-Blick nach vorn
Diskussionsveranstaltung zum Verkehrskonzept „Move 35“ in Marburg. Pro und Contra, wie kann es weiter gehen? Konstruktive Ausblicke in die Zukunft.
⊙19.00
Stadtverordnetensitzungssaal, Barfüßerstr. 50

FÜHRUNGEN

MARBURG

Altstadtführung
Dauer: 1 Stunde, Tickets unter www.marburg-tourismus.de oder in der Tourist-Information
⊙11.00 Treffpunkt: Marktplatz am Brunnen

SONSTIGES

GIESSEN

Workshop: „Handmade - Töpferei an der Scheibe für Einsteiger*innen“
Anmeldungen über www.jbw-giessen.de.
⊙17.00-20.00 Jokus, Ostanlage 25a

MARBURG

Chorprobe - Chorgemeinschaft 1863 Cappel e.V.
Neue Sänger*innen sowie Interessierte für Projektchor zum Advent-Konzert am 10.12. willkommen! Info unter mgv-cappel.de.
⊙19.00-20.30
Rathaus Cappel (Hintereingang Im Lichtenholz), Im Lichtenholz 1

REGELMÄSSIG AM DIENSTAG

MARBURG

Meditation am Morgen
Meditation praktizieren.
⊙08.00-09.00 Karma Dzong Meditationszentrum, Auf dem Wehr 33

Capoeira Angola - Nzinga Marburg - Roda
Kampftanz für Kinder und Erwachsene. Bewegung und Musik mit afrobrasilianischen Instrumenten. Anmeldung und Info unter nzinga.marburg@gmail.com
⊙18.00-20.00
Chöre Kultur Haus, Georg-Voigt Straße 89

Tango Argentino
Praktika mit anschließender Milonga. Anfänger und Fortgeschrittene willkommen
⊙20.00-23.00 Alte Mensa, Reitgasse 11

MITTWOCH

25. OKTOBER

KONZERTE

MARBURG

Veblee
Ein explosiver Musik-Zirkus mit globalisiertem Sound, vereint von fettem Off-Beat. Eintritt nach Selbsteinschätzung - gerne 2-20,-EUR.
⊙21.00 Q, Pilgrimstein 26-28

WETZLAR

Mock Deer
AK 15 EUR erm. 12 EUR.
⊙20.00 Franzis, Franziskanerstr. 3-6

BÜHNE

MARBURG

Der kleine Horrorladen
Eintritt: VVK 26 EUR zzgl. Gebühren - AK 32 EUR.
⊙20.00 Waggonhalle, Rudolf-Bultmann-Str. 2a

FÜHRUNGEN

MARBURG

Altstadtführung
Dauer: 1 Std., Tickets unter marburg-tourismus.de oder in der Tourist-Information
⊙11.00 Treffpunkt: Marktplatz am Brunnen
Kunstpause: Ubbelohde
Zum ungezwungenen Zugang regt dieses Kurzformat an, das mittwochs

Donnerstags kostenlos!

In zahlreichen Geschäften in und um Marburg oder unter

www.marbuch-verlag.de



TV-Tagestipp am Montag

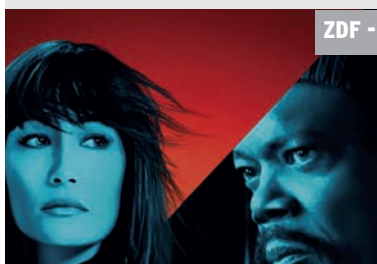

ZDF - 22.15 The Protégé - Der Racheengel

Auftragskillerin Anna kehrt nach Vietnam zurück, um den Mord an ihrem Mentor zu rächen. Mit ihrem Partner Rembrandt gerät sie in einen tödlichen Konflikt, der den Sohn eines Chemiewaffenhändlers betrifft und alte Feindschaften aufdeckt.

TV-Tagestipp am Dienstag

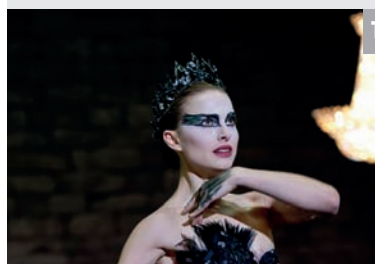

Tele 5 - 22.05 Black Swan

Nur eine Tänzerin kann bei der nächsten „Schwanensee“-Inszenierung in New York die Hauptrollen des weißen und des schwarzen Schwans tanzen. Nina ist überglücklich, als sie ausgewählt wird, aber bald klagt der Regisseur über ihre mangelnde Sinnlichkeit. Darum trainiert er gleichzeitig mit Lily. Ein Krieg um die Rolle bricht aus.



Deja-Simons Duo
Konzert (Foto: Deja Simons)
Do 20.30 Uhr, Cavete



Otto Ubbelohde - Hier und Jetzt
Führung (Bild: Otto Ubbelohde)
Do 18.00-19.00 Uhr, Kunstmuseum Marburg

pointierte Impulse vor ausgewählten Kunstwerken gibt und zur Diskussion stellt.
ⓐ12.30 Kunstmuseum Marburg, Biegenstr. 11

VORTRÄGE

MARBURG
Studium Generale
Vernetzte Kultur: Eine Einführung / Prof. Dr. Isabelle Borucki und Prof. Dr. Aline Deicke.
ⓐ18.15-19.45
Universitätsbibliothek, Deutschhausstr. 9

PARTIES/DISCO

MARBURG
MittwochTanzParty mit DJ Bella
Alternative, Indie & Rock.
ⓐ19.00 KFZ, Biegenstr. 13

SONSTIGES

GIESSEN
Informationsveranstaltung
„Sicher in die Welt - Schutz von Kindern und Jugendlichen vor Kindeswohlgefährdung“. Anmeldungen über www.jbw-giessen.de.
ⓐ17.00-21.00 Jokus, Ostanlage 25a
Workshop: „Handmade - Töpfern an der Scheibe für Einstieger*innen“
Anmeldungen über www.jbw-giessen.de.
ⓐ17.00-20.00 Jokus, Ostanlage 25a
Gedenkfeier im Rahmen eines überkonfessionellen Gottesdienstes:
für Angehörige und Trauernde, die durch das ambulante Palliativteam des UKGM (Universitätsklinikum Gießen) und die Palliativstation des UKGM Unterstützung erfahren haben.
ⓐ18.00 Petruskirche, Wartweg 9

ernde, die durch das ambulante Palliativteam des UKGM (Universitätsklinikum Gießen) und die Palliativstation des UKGM Unterstützung erfahren haben.
ⓐ18.00 Petruskirche, Wartweg 9

MARBURG

Meditation am Morgen
Meditation kennenlernen und praktizieren, kostenfrei
ⓐ08.00-09.00 Karma Dzung Meditationszentrum, Auf dem Wehr 33

Telefontipps zur „Pflege zu Hause“
06421/58-61732
ⓐ13.30-15.00 Telefonisch

Indoor Nachtflohmarkt
Entspannt und lässig suchen, stöbern, finden am Abend.
ⓐ19.00-23.00 Knubbel, Schwanallee 27-31

REGELMÄSSIG AM MITTWOCH

GIESSEN
Lauftreff und Walking
ⓐ19.00 Treffpunkt: MTV-Sportplatz, Heegstrauchweg 3

MARBURG
Meditation am Morgen
Meditation praktizieren.
ⓐ08.00-09.00 Karma Dzung Meditationszentrum, Auf dem Wehr 33

Marburger Chor 1949 e.V.
Neue Sänger*innen sind herzlich willkommen. Info unter marburger-chor.de
ⓐ19.00
Hansenhausgemeinde, Gerhardt-Hauptmann-Str. 1

DONNERSTAG
26. OKTOBER

KONZERTE

MARBURG
Alte Bekannte - Nix geht über LIVE!
Nach knapp drei Jahren melden sich Alte Bekannte, die Nachfolgeband der Wise Guys, zurück: Und das stärker denn je!
ⓐ20.00 Erwin-Piscator-Haus, Biegenstr. 15
Live: Tscharällo & LaidBack Larry
„Bleiben-Reicht-Tour“. Support: Annere Kinnas.
ⓐ20.00 Knubbel, Schwanallee 27-31

Dub Spencer & Trance Hill feat. Umberto Echo
Live in Surround Tour 2023/2024.
ⓐ20.30 KFZ, Biegenstr. 13

Deja-Simons Duo
Außergewöhnlicher Abend, Klavier, Gitarre, Kommunikation. Mit den beiden Musikern Artur Deja und Jan Simons.
ⓐ20.30 Cavete, Steinweg 12

BÜHNE

MARBURG
Der kleine Horrorladen
Eintritt: VVK 26 EUR zzgl. Gebühren - AK 32 EUR.
ⓐ20.00 Waggonhalle, Rudolf-Bultmann-Str. 2a
www.marbuch-verlag.de

DEIN TICKET-SHOP. (MR) 99120 | Bahnhofstraße 25
www.marburg-tourismus.de
MARBURG
STADT & LAND

FÜHRUNGEN

MARBURG
Altstadtführung
Dauer: 1 Std., Tickets unter marburg-tourismus.de oder in der Tourist-Information
ⓐ11.00 Treffpunkt: Marktplatz am Brunnen
Otto Ubbelohde - Hier und Jetzt
Pointierter Einblick in die Sammlung.
ⓐ18.00-19.00
Kunstmuseum Marburg, Biegenstr. 11

VORTRÄGE

MARBURG
„Uneindeutig sensibel - Erfahrungen bei der Arbeit mit einer Universitäts-sammlung“
Mit Dr. Michael Kraus.
ⓐ18.15 Historischer Rathaussaal, Markt 1

SPORT

MARBURG
Offene Bewegungsangebote: Qi Gong
Infos unter www.marburg.de/gesundestadt
ⓐ09.00-09.30
Friedrichsplatz
Tanzhaus Wosien Marburg - Tänze der Völker
Tänze vom Schwarzen Meer bis zum Amazonas: Griechenland, England, Balkan, Osteuropa, Brasilien ...

mit Fido Wagler
ⓐ16.30-18.00 Chöre Kultur Haus, Georg-Voigt-Str. 89
Tänze der Völker - Schwarzes Meer bis Amazonas
Tänze vom Schwarzen Meer bis zum Amazonas mit Fido Wagler: Griechenland, Balkan, England, Osteuropa, Brasilien, ...
ⓐ18.30-20.00
Begegnungszentrum, Sudetenstr. 24
MARBURG-WEHRDA

Offene Bewegungsangebote: Qi Gong
Infos unter www.marburg.de/gesundestadt
ⓐ17.30-18.00 Vor dem Bolzplatz, Zur Wann

SONSTIGES

MARBURG
Jugend-Mitmach-Music Festival
Auf dem Programm stehen Liveacts, DJs, verschiedene Workshops, eine Open-Stage, eine Jam-Session und eine Tauschbörse.
ⓐ12.00-22.00 Café Trauma, Afföllerwiesen 3a
KunstPunkt vol. 10
Egal ob Musik, Poesie, Literatur, Theater, Comédie, Tanz, Fotografie, Malerei oder auf dem Kopf stehen - alles und jede*r ist Willkommen! Anmeldung: kunstpunkt@yahoo.com.
ⓐ20.00 Q, Pilgrimstein 26-28

REGELMÄSSIG AM DONNERSTAG

MARBURG
Offene Beratung im Queeren Zentrum
Sie können ohne einen Termin einfach vorbeikommen. Themen können zum Beispiel Fragen rund um Coming Out, Transition oder (sexualisierte) Gewalterfahrungen sein.
ⓐ16.00-18.00 Queeres Zentrum Marburg, Liebigstraße 14

Offene Beratungssprechstunde des Frauennotruf Marburg e.V.
Der Frauennotruf Marburg e.V. ist eine Fachberatungsstelle zu sexualisierter Gewalt im Erwachsenenalter. Das Beratungsangebot richtet sich an Betroffene, Unterstützer_innen und Fachkräfte. Die Beratung ist vertraulich, kostenlos und ohne Anm. möglich.
ⓐ16.00-18.00 Beratungszentrum mit integriertem Pflegestützpunkt (BiP), Am Grün 16

Online-Debatten
Wir laden interessierte Studierende aus allen Fachbereichen zu unseren spannenden Online-Debatten ein. Das Angebot ist digital und die Debatten finden über Discord statt. Die Zugangsdaten erhalten ihr über eine Nachricht an dcmarburg@gmail.com
ⓐ19.00 Online

TV-Tagestipp am Mittwoch



Arte - 23.00 Alice's World
In den 1950-er Jahren verlässt die junge Alice ihr behütetes Leben in der Schweiz und macht sich auf in den Libanon. In Beirut angekommen verliebt sie sich Hals über Kopf, gründet eine Familie und führt ein glückliches Leben - bis der Krieg ausbricht ...

TV-Tagestipp am Donnerstag



Vox - 20.15 Escape Plan
Ray Breslin ist ein Sicherheitsexperte, der Hochsicherheitsgefängnisse analysiert und ausbruchssichere Anstalten entwirft. In einer selbst entworfenen Haftanstalt findet er sich gefangen und erkennt, dass er in eine Falle geraten ist. Er versucht zu fliehen und den Drahtzieher zu finden.

FLOHMARKT

Kleinanzeigenannahme: Telefon 06421-684468 (Mo 9-14, Di-Fr 9-17)

Edelsteine von KRISTALL.
FAIR PLAY mit HEXEN
FAIR TRADE
KRISTALL
Die Magie des Schönen
 Neustadt 19, 35037 Marburg, www.kristall-marburg.de

Praxis für TCM
Akupunktur &
Kräuterheilkunde
 Heilpraktikerin &
 Physiotherapeutin
 Claudia Hilbrig
 06421-2028934
 www.akupunktur-in-marburg.de

ÖKO BAU-ZENTRUM
 Fachhandel und Handwerk
DIELEN · Lehbau · Naturfarben
Caldern Mo-Fr 8.00 - 18.00 Uhr
 Zum Wollenberg 1 Sa 10.00 - 13.00 Uhr
 Telefon 06420/60600 www.oeko-zentrum.de

flashlight
 VERANSTALTUNGSTECHNIK
 Ihre Veranstaltung.
 Unsere Technik.
 Ein Erfolg.
 www.flashlight.events

Suchen

- Transporte aller Art mit DB Sprinter, europaweit. 0157/89048423. (gewerbl.)
- Staubsauger und Wasserkocher für Flüchtlinge gesucht. Bitte beim Express in Marburg, Ernst-Giller-Str.20a abgeben.

- Damen- und Herren-Fahrräder für Flüchtlinge in fahrbereiten Zustand sowie Skateboard und Roller für Kinder gesucht. Danke! Mobil: 0172/9461487, Privat: 06462/926061

Verkaufen

- MARBUCH - Marburgs Stadtbuch gibts jetzt für nur 6,99 (statt 14,90) im Buchhandel oder direkt beim Verlag, Ernst-Giller-Str. 20a (Nähe Bahnhof). (gewerbl.)

Musik

- Klaviernoten (Klassik, Jazz, Pop), ca. 1,20 Meter Regalbreite, wegen Todesfall im Ganzen preiswert abzugeben. Kontakt: brig@gmx.de oder Tel. 0176 47829665

Möbel

- Nur Qualität: www.budrus-antik.de Ihr Fachmann für antike Möbel aus der Region. 0172/6541495, eigene Werkstatt. (gewerbl.)

- MÖBELTAXI-MARBURG. 06421/794277. (gewerbl.)
- Transporte aller Art mit DB Sprinter, europaweit. 0157/89048423. (gewerbl.)

Diverses

- Das Dokumentarfilmfestival GLOBALE MITTELHESSEN - Filmfestival für globale Gerechtigkeit, läuft täglich in Marburg, Gießen und Mittelhessen vom 27.10. bis 12.11.2023. Jeweils mit anschließendem Filmgespräch mit Referent*in oder Regisseur*in. Programm und Spielorte unter globalemittelhessen.de. Programmhefte gibt es an allen üblichen Auslagestellen oder unter www.globalemittelhessen.de

- MÖBELTAXI-MARBURG. 0172/5200929. (gewerbl.)
- MARBUCH - Marburgs Stadtbuch gibts jetzt für nur 6,99 (statt 14,90) im Buchhandel oder direkt beim Verlag, Ernst-Giller-Str. 20a (Nähe Bahnhof). (gewerbl.)
- Biete Umzugshilfe und Entrümpelungen mit Transporter. Studententariife!!! www.moebelmoving.de, 0171/9970242. (gewerbl.)

Lernen/Unterricht

- PRÜFUNGSANGST? Denkbarrieren erkennen und überwinden? Die eigene Leistungsfähigkeit ab-

rufen und ausschöpfen? Das Lernen lernen! LERNCOACHING (nicht nur) für Studierende und Schüler. www.praxis-lernen.de Heike Ossanna 06421-210599. Ihr Erstgespräch ist kostenfrei. (gewerbl.)

Jobs

- Steuerfachangestellter*innen, auch Aushilfen, bei überdurchschnittlicher Vergütung von Steuerberater nahe Uni/Mensa in MR gesucht. Tel: 06421/ 27939 Mail: info@stb-mainitz.de (gewerbl.)
- Im Montessori-Kinderhaus macht die Arbeit Spaß! Komm als neue*r Kolleg*in (m/w/d) in eines unserer Teams! Alle Informationen unter www.blista.de/offene-stellen (gewerbl.)
- Für unsere Einrichtung für Menschen mit seelischer Behinderung in Gladenbach, suchen wir für die Verstärkung unseres Teams eine Fachkraft für die psychosoziale Betreuung unserer Bewohner*innen in der Schreinerei. Sowie Betreuer*innen für die Tagesstruktur. Folgende Berufsgruppen sind herzlich willkommen: Sozialpädagoge, Ergotherapeut*innen, Sozialarbeit*innen, Erzieher*innen, Arbeitstherapeut*innen. Flexible Arbeitszeiten, Tarifnaher Lohn usw. Bist Du an diesem Job interessiert so rufe jetzt an: 06462-9422134 Herr Schuster. (gewerbl.)

SUDOKU



		9				5		
	5		9		4		6	
8		7		3		9		4
	2		8		3		4	
		3				6		
	4		5		6		1	
1		4		5		2		9
	9		3		8		5	
		5				8		

Die Regeln:

Füllen Sie die leeren Felder so aus, dass einmal

- in jeder Zeile
- in jeder Spalte
- in jedem 3x3 Kästchen

Schwierigkeit:

leicht ●●●●

alle Zahlen von 1 bis 9 stehen.

Lösung einsenden - und gewinnen!

Unter allen richtigen Einsendungen verlosen wir 4 x 3 Kleinanzeigen (privat an privat).

Lösung aus Ausgabe 41/23

4	9	6	3	1	2	7	5	8
5	1	7	9	6	8	3	2	4
2	8	3	5	4	7	6	9	1
3	5	9	6	2	1	8	4	7
1	2	8	4	7	3	9	6	5
6	7	4	8	9	5	1	3	2
7	6	5	1	3	4	2	8	9
8	3	2	7	5	9	4	1	6
9	4	1	2	8	6	5	7	3

Und ab geht die Post an:

Marburger Magazin Express
 -Sudoku-
 Ernst-Giller-Str. 20a
 35039 Marburg

oder per Mail an:

kaz@marbuch-verlag.de

Copyright Projekt- und Grafikwerkstatt 2023

● Physiotherapeuten/-innen nach wie vor gesucht für Praxen in Nähe Marburg, flexible Arbeitszeiten in 25 min Rhythmus, Vergütung VB, KFZ wid gestellt auch für private Nutzung. Freue mich auf Ihren Anruf 01522/ 6652171. W. Schmitz (gewerbl.)

● Naturstoff -Versand in Heuchelheim sucht ab 01. Nov. 2023 eine/n Mitarbeiter/in für das Verpacken von Stoffbestellungen. 30 Std/Woche, befristet auf 3 Monate. Kurzbewerbungen bitte an yvonne@naturstoff.de (gewerbl.)

Workshops

● In Verbindung mit dem inneren Kind. In diesem fünfwöchigen Kurs erhalten Sie einen Zugang zu abgetrennten Gefühlen und Wahrnehmungen, damit Sie zu persönlicher Stärke und Lebensfreude, zu selbstbestimmtem Leben und zu Nähe und Verbindung zu anderen finden. Start ist am 01.11. 18:30-20 Uhr im GAP-Zentrum für Beratung und Psychotherapie Marburg.

● Körper-Bewegung-Entspannung: Body Awareness im Danceart Marburg mit 12 Terminen. Jeden Montag 18-19 Uhr. Schnupperstunde Montag 30. Oktober 18-19 Uhr. Info + Anmeldung Ursula Antonia Schulze-Oechtering 06424/921920 www.feine-koerperarbeit.de (gewerbl.)

Sport & Freizeit

● Neugierig auf Bridge? Die VHS Marburg bietet in Zusammenarbeit mit dem Marburger Bridgeclub e.V. im Wintersemester mit einem Workshop nebst Einführungskurs erstmals wieder die Gelegenheit, das faszinierende Kartenspiel Bridge kennenzulernen. Spannend, anspruchsvoll, international, online und am Kartentisch - Bridge ist ein Spiel für alle Altersstufen. Jetzt buchen auf www.vhs-marburg.de, Rubrik "Spiel und Sport".

● Traditionelles Okinawa Karate am Do. im Shirasagi Dojo Marburg. Liebigstraße 14, geöffnet: Mo-Fr bis 19h. Fortlaufender Anfängerkurs. Kinderübung Do. ab 17h. Tel: 015754684106. www.shorinryu-marburg.de

● MARBUCH - Marburgs Stadtbuch gibts jetzt für nur 6,99 (statt 14,90) im Buchhandel oder direkt beim Verlag, Ernst-Giller-Str. 20a (Nähe Bahnhof). (gewerbl.)

Reisen/MFG

● Bild 65x85 sucht Mitfahrgelegenheit nach München-wer könnte es transportieren? Heike Tel. 0151 51165096

Women only!

● **W E N D O** : Selbstbehauptung, Selbstverteidigung und Gewaltprävention für Frauen, Wochenendkurs am 18. + 19. September 2023 (Sa 10-16 Uhr und So 10-14 Uhr). Weitere Informationen und Anmeldung: Wendo Marburg e.V., Tel. 06421 8891609, info@wendo-marburg.de oder wendo-marburg.de

● **WENDO** - mehrwöchiger Kurs: Selbstbehauptung, Selbstverteidigung und Gewaltprävention für Frauen, Start: 02.11.2023 bis 30.11.2023 (5 Termine), donnerstags 20:00 - 22:00 Uhr. Weitere Informationen und Anmeldung bei: Wendo Marburg e.V., Tel.: 06421 8891609, info@wendo-marburg.de oder Wendo-marburg.de

Kinder

● Die-Wildkatzen Marburg bieten seit über 30 Jahren Kurse für Mädchen und Frauen in Marburg an. Aktuell: Ein Kurs für Mädchen in der 4. + 5. Klasse am Wochenende 4. und 5. November. Ort: Sporthalle der Gerhart Hauptmann Schule. Kosten: 52 Euro (kann nach Absprache ermäßigt werden) Wir freuen uns über Anmeldungen über unsere Webseite. www.die-wildkatzen.de.

Suche Wohnung

● Transporte aller Art mit DB Sprinter, europaweit. 0157/ 89048423. (gewerbl.)

● Grundstück gesucht! Wir, beide Apotheker festangestellt in der Pharmaindustrie, suchen ein Baugrundstück in Marburg/Marbach/Ockershausen/Cappel/Niederweimar/Cölbe/Lahntal. Wir freuen uns über jeden Hinweis! Kontakt: 015161509606

● Mensch, Mann, Philosoph (69J., NR) sucht kleine, ruhige! SINGLE-Whg. in MR-Stadt o. -Land für sein Altersleben u. -werk mietfrei zu beziehen. Kein Luxus, aber mit Charakter, gern DG/ Balkon, Neben-, Garten- o. Ferienhaus, ggf. auch (teil-) möbliert. Immatrielle Gegenleistung möglich. Geneigte Zuschriften unter Chiffre: 42/23-3017

Geschenkt

● Damen- und Herren-Fahrräder für Flüchtlinge in fahrbereiten Zustand sowie Skateboard und Roller für Kinder gesucht. Danke! Mobil: 0172/ 9461487, Privat: 06462/ 926061

● Staubsauger und Wasserkocher für Flüchtlinge gesucht. Bitte beim Express in Marburg, Ernst-Giller-Str.20a abgeben.

Die Gemeinschaft in Kehna begleitet ca. 36 Menschen in unterschiedlichen Wohnformen sowie etwa 54 Menschen im Rahmen der WfbM, teils als Betriebsintegrierte Beschäftigungsplätze.

Für den Bereich ambulant betreutes Wohnen wird ab November 23 eine

pädagogische Fachkraft gesucht (w/m/x, 20 -30 Stunden pro Woche)

Wir wünschen uns:

- Erfahrungen im Bereich Betreuung von Menschen mit Behinderung
- eine wertschätzende, partnerschaftliche Haltung

Wir bieten Ihnen:

- Eine gründliche Einarbeitung
- ein freundliches, modernes, engagiertes Kollegium

Bewerbungen (gerne per Mail) an: Michael Gehrke | Gemeinschaft in Kehna
Kenenstr. 6 | 35096 Weimar (Hessen) | 06421 97 44 91 | info@in-kehna.de
www.in-kehna.de | www.bio-kaffee.de | www.zamadi.com



#wirsindblista
Du auch?

Im Montessori-Kinderhaus macht die Arbeit Spaß! In den U3- und Kitagruppen der blista erwarten dich tolle Kids, nette Kolleg*innen, abwechslungsreiche Aufgaben und sehr gute Möglichkeiten für deine persönliche Entwicklung.

Du hast eine berufliche Qualifikation als Erzieher*in oder eine vergleichbare Qualifikation? Dann komm gern in eines unserer Teams. Wir besetzen unbefristete Stellen im Umfang von 19 bis 39 Std./Woche.

Die vollständige Ausschreibung findest du unter:
www.blista.de/offene-stellen



Gruß & Kuss

● **W E N D O** : Selbstbehauptung, Selbstverteidigung und Gewaltprävention für Frauen, Wochenendkurs am 18.+19. September 2023 (Sa 10-16 Uhr und So 10-14 Uhr). Weitere Informationen und Anmeldung: Wendo Marburg e.V., Tel. 06421 8891609, info@wendo-marburg.de oder wendo-marburg.de

Kontakt

● Frau - Anfang 70 - sucht nach einer Trennung Menschen (m und/oder w), denen Ähnliches passiert ist, die aber immer noch oder wieder positiv nach vorne schauen. Ich wünsche mir Austausch bei Gesprächen, vielleicht auch gemeinsame Aktivitäten und insgesamt die Offenheit für Neues. Antworten bitte unter Chiffre. Chiffre: 42/23-3008

Seepark Niederweimar
Schönste Stelle in Hessen!

Wasserski/Wakeboard
Sa+So 12:30-14:30 Uhr und bei Traumwetter + Beginnerkurs (ab 15 Uhr)
Online buchen günstiger!

Paraglidingkurse
mit Lizenz bereits ab 380,-€
Jedes Wochenende auf der Ronneburg

Gastro gantztägig
Mo+Di geschlossen
Sonntags Frühstücksbuffet Feiertags-Brunch

Weihnachts-, Familien- & Firmenfeste
bis 120 Personen
Reservierung unter Tel.: 06421/972716

Am Weimarer See
35096 Niederweimar
info@hotsport.de

Aktuelle Öffnungszeiten und weitere Infos unter www.hotsport.de

www.die-weinrebe.de



Wein + Sekt
Whisky + Gin
Spirituosen
Obstbrände
Grappa
Feinkost
Präsentkörbe
Zubehör

Die freundliche und persönliche
Weinhandlung
in Marburg, Frauenbergstraße 22
Tel.: 06421 485154
Mail: info@die-weinrebe.de
Mo.-Fr. 10:00 – 19:00,
Sa. 10:00 – 18:00 Uhr

RAD AM GRÜN

fahrräder e-bikes liegeräder
falträder maßrahmenbau reha
meisterwerkstatt
radamgruende

NOCH
MEHR?
KLEINANZEIGEN
www.marbuch-verlag.de

● Erstaunlich, wie lange ein "SO GEHT ES NICHT WEITER!" dann doch weitergeht. Verunsicherung, Krise? Ich begleite SIE hin zum Neuen, einfühlsam, erfahren, kompetent. Ihr Erstgespräch? Zeitnah und kostenfrei. Dipl.-Päd. Heike Ossanna, Tel. 06421/210599 oder www.perspektive-coaching.com (gewerbl.)

● Transporte aller Art mit DB Sprinter, europaweit. 0157/89048423. (gewerbl.)

● Ich (m) suche dich (w) um gemeinsam Zeit zu verbringen und würde mich freuen, wenn mehr daraus wird. Meld dich, Tel: 0176/61411876

● Er sucht eine Sie um gemeinsam Zeit zu verbringen und würde mich freuen wenn mehr daraus wird. Tel: 01724976367

● So wie es tausend Rosen gibt, wünsche ich mir die eine Rose zu finden. Wenn Dir das Thema "Fifty Shades of G" nicht fremd ist, wenn es dich nicht abschreckt, wenn Du in Dir fühlst das Deine Neigung die Devotheit ist, Dich sehnst nach einer starken Hand, nach einer entsprechenden Führung. Dann fühle dich angesprochen, von dieser Nachricht. Du solltest eine Partnerschaft anstreben wollen, solltest Dir im klaren sein, dass ich fähig bin Dich zu halten und zu führen! Ein Mann mit Dominanz, Ende 50, groß, schlank, Emphatischer Art, Witz und Attraktivität, freut sich über Deine Zuschrift! Chiffre: 42/23-3012

TTZ <small>Technologie- & Tagungszentrum</small>		KW 43 23.10. BIS 27.10.23	Mit reichhaltigem Salatbuffet	12 BIS 14 UHR
AUFGUND EINER GRÖßEREN VERANSTALTUNG IN UNSEREM HAUS, KÖNNEN WIR IHNEN HEUTE LEIDER KEINEN MITTAGSTISCH ANBIETEN. KÜCHE UND CAFETERIA BLEIBEN GESCHLOSSEN.				
MONTAG				
DIENSTAG	PFANNENSCHASCHLIK FEURIGE TOMATENSAUCE BUTTERREIS BEILAGENSALAT & DESSERT		7,90 €	SCHWÄBISCHE KÄSESPÄTZLE GESCHMORTE ZWIEBELN BEILAGENSALAT & DESSERT
MITTWOCH	BLUMENKOHLE-BROCCOLI-GRATIN SAUCE HOLLANDAISE & KARTOFFELRÖSTIS BEILAGENSALAT & DESSERT		7,80 €	LASAGNE „BOLOGNESE“ BEILAGENSALAT & DESSERT
DONNERSTAG	PANIERTES SEELACHSFILET SALZKARTOFFELN REMOULADENSAUCE BEILAGENSALAT & DESSERT		8,90 €	VEGANE ASIA NUDELPFANNE BEILAGENSALAT & DESSERT
FREITAG	VEGETARISCH GEFÜLLTE MAULTASCHEN KRÄUTERRAHMSAUCE BEILAGENSALAT & DESSERT		7,60 €	KNUSPRIGER HÄHNCHENSCHENKEL POMMES FRITES BEILAGENSALAT & DESSERT
UNSERE PARTNER				
<small>TTZ MARBURG SOFTWARE CENTER 3 WWW.TTZ-MARBURG.DE VERANSTALTUNGEN@SWMR.DE 06421 205 160</small>				

FAHRZEUGMARKT

Autos

le. Bitte alles anbieten. 0172/7881362. (gewerbl.)

● Kaufe PKW, Geländewagen, Busse aller Art an. Egal ob Unfall- oder Motorschäden, ohne TÜV und hohe Km-Zahl. Umweltplakette, BJ spielt keine Rol-

Wir kaufen Wohnmobile + Wohnwagen
03944-36160, www.wm-aw.de
Wohnmobilcenter Am Wasserturm

FLOHMARKT-ANZEIGENCoupon

An das Marburger Magazin EXPRESS
Stichwort: »Flohmarkt«, Ernst-Giller-Str. 20a, 35039 Marburg
Bitte veröffentlichen Sie meine private Kleinanzeige in der nächsten erreichbaren Ausgabe.

>> Annahmeschluss für donnerstags jeweils montags 14 Uhr

Die folgenden Angaben sind für eine Veröffentlichung Ihrer Kleinanzeige erforderlich. Sie werden nicht mitgedruckt.

Vor- u. Zuname: _____

Straße, Wohnort: _____

Scheck über EUR Bargeld (o. Briefmarken) über EUR liegt bei

Buchen Sie EUR vom Konto/IBAN: _____ ab

Bank: _____ BIC: _____

Unterschrift: _____ Auftrags-Nr.: _____

* Preise für gewerbliche Kleinanzeigen auf Anfrage (wird vom Verlag vergeben)

PRIVAT AN PRIVAT

Erscheint in Ausgabe Nr.:

--	--	--	--

- Bis 4 Zeilen 4,00 EUR
- 5 Zeilen 4,60 EUR
- 6 Zeilen 5,20 EUR
- 7 Zeilen 5,80 EUR

Jede weitere Zeile 0,60 EUR
Hervorhebungen sind nicht möglich

Chiffre-Gebühr 4,00 EUR

Alle Zuschriften kommen per Post.

RUBRIK (Preis gilt für eine Rubrik!)

- | | |
|--|--|
| <input type="checkbox"/> Suchen | <input type="checkbox"/> Workshops |
| <input type="checkbox"/> Verkaufen | <input type="checkbox"/> Tanz & Theater |
| <input type="checkbox"/> Musik | <input type="checkbox"/> Kunst & Kreatives |
| <input type="checkbox"/> HiFi | <input type="checkbox"/> Women only! |
| <input type="checkbox"/> TV/Video/Foto | <input type="checkbox"/> Kinder |
| <input type="checkbox"/> Computer | <input type="checkbox"/> Reisen/MFG |
| <input type="checkbox"/> Kleider | <input type="checkbox"/> Sport & Freizeit |
| <input type="checkbox"/> Tiere | <input type="checkbox"/> Suche Wohnung |
| <input type="checkbox"/> Möbel | <input type="checkbox"/> Biete Wohnung |
| <input type="checkbox"/> Diverses | <input type="checkbox"/> Geschenk |
| <input type="checkbox"/> Jobs | <input type="checkbox"/> Gruß & Kuss |
| <input type="checkbox"/> Lernen/Unterricht | <input type="checkbox"/> Kontakt |

FAHRZEUGMARKT

Autos Zweiräder
 KFZ-Zubehör Sonst. Fahrzeuge

Sie zahlen einmalig den normalen Tarif, dafür erscheint Ihre Anzeige unverändert bis Ihr Fahrzeug verkauft ist. Wenn wir nach 4 Erscheinungen nichts von Ihnen hören, gehen wir davon aus, dass Ihr Fahrzeug verkauft wurde und nehmen die Anzeige raus.



Erntehelfer gesucht?

Kleinanzeigen – regional & schwarz auf weiß!

- Tel.: 06421-6844-68 • Fax: 06421-6844-44 •
- Online: marbuch-verlag.de •

**HALLO
HESSEN
HIER SIND
DIE 80ER**

